БЕЛОГОРСКИЙ ВЕСТНИК
www.belogorck-npa.ru
5 апреля 2023 год
N14
издается с 23.12.2008 г.

Извещение

В 2023 г. на территории муниципального образования город Белогорск Амурской области, планируется проведение комплексных кадастровых работ, в пределах кадастровых кварталов 28:02:000204.

Планируемый срок выполнения комплексных кадастровых работ 16.11.2023г.

Комплексные кадастровые работы проводятся за счет консолидированного бюджета (федеральный, областной, местный бюджет) в рамках соглашения о предоставлении субсидии из бюджета субъекта Российской Федерации местному бюджету от 18.01.2023 г. N 10710000-1-2023-003, заключенного между Министерством имущественных отношений Амурской области и Администрацией города Белогорск.

Заказчиком комплексных кадастровых работ выступает Администрация города Белогорск Амурской области.

Почтовый адрес: Амурская обл., г. Белогорск, ул. Гагарина, д. 2

Адрес электронной почты: zemlyabelogorck.ru@yandex.ru

Номер контактного телефона: 8 (41641)2-22-74, (41641) 2-37-83.

Извещение

МКУ "Комитет имущественных отношений Администрации города Белогорск" сообщает об итогах аукционов по продаже права на заключение договоров на размещение нестационарных торговых объектов - лоточная торговля со специализацией "Искусственные цветы", площадью по 4 кв.м., на территории муниципального образования г. Белогорск, с адресными ориентирами:

1. Ул. Скорикова, 17 "А" (прилегающая территория к Центральному рынку), (место 2):
- признать аукцион, назначенный на 27.03.2023 в 14-00 часов, несостоявшимся, ввиду отсутствия заявок.

2. Ул. Скорикова, 17 "Б", (место 1):
- признать аукцион, назначенный на 27.03.2023 в 15-00 часов, несостоявшимся, ввиду отсутствия заявок.

3. Ул. Скорикова, 17 "В", (место 2):
- признать аукцион, назначенный на 27.03.2023 в 16-00 часов, несостоявшимся, ввиду отсутствия заявок.

4. Ул. Кирова, 119, (прилегающая территория к магазину "МиС"), (место 1):
- признать аукцион, назначенный на 28.03.2023 в 14-00 часов, несостоявшимся, ввиду отсутствия заявок.

5. Ул. Кирова, 253, (место 1):
- признать аукцион, назначенный на 28.03.2023 в 15-00 часов, несостоявшимся, ввиду отсутствия заявок.

6. Ул. Красноармейская - ул. Денисенко, 2, (место 1):
- признать аукцион, назначенный на 28.03.2023 в 16-00 часов, несостоявшимся, ввиду отсутствия заявок.

7. Ул. Партизанская (прилегающая территория к т/п "Междугранка"), (место 1):
- признать аукцион, назначенный на 29.03.2023 в 14-00 часов, несостоявшимся, ввиду отсутствия заявок.

8. Ул. Авиационная, 14, (место 2):
- признать аукцион, назначенный на 29.03.2023 в 15-00 часов, несостоявшимся, ввиду отсутствия заявок.

Председатель МКУ "Комитет имущественных отношений Администрации г. Белогорск"
А.И. Шапран

Извещение

МКУ "Комитет имущественных отношений Администрации города Белогорск" (организатор торгов) сообщает о внесении изменений в объявление, опубликованное в газете "Белогорский вестник" N 6 от 08.02.2023 года, о проведении аукционов на право заключения договора аренды земельных участков:

для земельного участка, расположенного по адресу: Амурская область, г. Белогорск, кадастровый номер 28:02:000595:1203, площадью 28 кв.м., вид разрешенного использования - хранение автотранспорта, установить дату проведения аукциона 26.05.2023 в 09-00, время окончания приема заявок 22.05.2023 в 12-00, день определения участников аукциона 24.05.2023 в 13-00, дата получения уведомления о статусе участника аукцион - 25.05.2023г.;

для земельного участка, расположенного по адресу: Амурская область, г. Белогорск, кадастровый номер 28:02:000595:1210, площадью 28 кв.м., вид разрешенного использования - хранение автотранспорта, установить дату проведения аукциона 26.05.2023 в 10-00, время окончания приема заявок 22.05.2023 в 12-00, день определения участников аукциона 24.05.2023 в 13-00, дата получения уведомления о статусе участника аукцион - 25.05.2023г.;

для земельного участка, расположенного по адресу: Амурская область, г. Белогорск, кадастровый номер 28:02:000595:1209, площадью 28 кв.м., вид разрешенного использования - хранение автотранспорта, установить дату проведения аукциона 26.05.2023 в 11-00, время окончания приема заявок 22.05.2023 в 12-00, день определения участников аукциона 24.05.2023 в 13-00, дата получения уведомления о статусе участника аукцион - 25.05.2023г.

МКУ "Комитет имущественных отношений Администрации города Белогорск" (организатор торгов) сообщает о внесении изменений в объявление, опубликованное в газете "Белогорский вестник" N 8 от 22.02.2023 года, о проведении аукционов на право заключения договора аренды земельных участков:

для земельного участка, расположенного по адресу: Амурская область, г. Белогорск, кадастровый номер 28:02:000595:1214, площадью 28 кв.м., вид разрешенного использования - хранение автотранспорта, установить дату проведения аукциона 26.05.2023 в 13-10, время окончания приема заявок 22.05.2023 в 12-00, день определения участников аукциона 24.05.2023 в 13-00, дата получения уведомления о статусе участника аукцион - 25.05.2023г.

Председатель МКУ "Комитет имущественных отношений Администрации города Белогорск"
А.И. Шапран

РОССИЙСКАЯ ФЕДЕРАЦИЯ
БЕЛОГОРСКИЙ ГОРОДСКОЙ СОВЕТ НАРОДНЫХ ДЕПУТАТОВ АМУРСКОЙ ОБЛАСТИ
(девятый созыв)

РЕШЕНИЕ N08/25
30.03.2023 г. Белогорск

Об отчете Администрации г. Белогорск "О выполнении в 2022 году Стратегии социально-экономического развития г. Белогорск на период до 2025 года"

Заслушав отчет Администрации г. Белогорск "О выполнении в 2022 году Стратегии социально-экономического развития г. Белогорск на период до 2025 года", городской Совет

РЕШИЛ:

1. Отчет Администрации г. Белогорск "О выполнении в 2022

году Стратегии социально-экономического развития г. Белогорск на период до 2025 года" утвердить (прилагается).

2. Работу Администрации г. Белогорск в выполнении в 2022 году Стратегии социально-экономического развития города Белогорск на период до 2025 года признать удовлетворительной.

3. Настоящее решение вступает в силу со дня его опубликования в газете "Белогорский вестник".

Председатель городского Совета
В.В. Гратий

ОТЧЕТ
Администрации г. Белогорск "О выполнении в 2022 году Стратегии социально-экономического развития города Белогорск на период до 2025 года",

Продолжение. Начало в газете "Белогорский вестник" от 30.03.2023 N13

реализация обновленных ФГОС НОО, ООО (257 человек),

подготовка экспертов ОГЭ и ЕГЭ, оценка ЕГЭ, члены предметной комиссии (35 человек),

инклюзивное образование и организация работы с обучающимися с ОВЗ (58 человек),

информационная безопасность (49 человек),

функциональная грамотность (46 человек),

организация дополнительного образования детей, воспитательная работа (55 человек),

организация здорового питания детей (28 человек),

оказание первой помощи (114 человек).

С целью соответствия современным требованиям обучения, в 2022 году во всех муниципальных образовательных организациях проведены ремонты и обслуживание систем безопасности.

В 2022 году за счет средств местного бюджета выполнены следующие мероприятия:

1. Благоустройство территорий дошкольных образовательных учреждений на общую сумму 31,7 млн. рублей: МАДОУ ДС N 1, МАДОУ ДС N 7 (ул. Ломоносова,8, ул. 50 лет Комсомола, 104), МАДОУ ДС N 12, МАДОУ ДС N 17.

2. Ремонтные работы группового помещения здания МАДОУ ДС N 8 на общую сумму 0,9 млн. рублей.

3. Разработка дизайн-проекта интерьера для помещений Центра цифрового образования детей "IT-куб" (0,7 млн. рублей) и проектно-сметной документации на капитальный ремонт здания по адресу ул. Ленина, 26 (0,7 млн. рублей). Кроме того, были выполнены следующие мероприятия в здании МАОУ ЦДОД в г. Белогорск по ул. Ленина, 26: монтаж пожарной сигнализации, приобретение огнетушителей и планов эвакуации, монтаж системы видеонаблюдения, техническое присоединение к электрическим сетям, проведение технической инвентаризации, изготовление технического паспорта.

4. Выполнен комплекс мероприятий в МАОУ "Школа N 200" по ул. Садовая, 9 на общую сумму 2,5 млн. рублей: ремонт фасада спортивного зала; устройство теплотрассы до новой столовой-пристройки; подключение новой столовой-пристройки к электроснабжению; устройство тротуарной дорожки к пандуса к крыльцу; монтаж пожарной сигнализации и системы оповещения и управления эвакуацией при пожаре в столовой; монтаж системы видеонаблюдения в столовой; перенос кнопки тревожной сигнализации.

5. Усиление кирпичной кладки наружных стен здания МАДОУ ДС N 11 на сумму 0,3 млн. рублей.

В 2022 году за счет средств областного и местного бюджетов выполнены следующие мероприятия по ремонту зданий, сооружений и благоустройству прилегающих территорий:

1. Благоустройство территории МАОУ "Школа N 10 города Белогорск" на сумму 2,1 млн. рублей: ремонт отмостки, устройство покрытий тротуаров и проезда.

2. Разработка дизайн-проекта интерьера столовой МАОУ "Гимназия N 1 г. Белогорск" на сумму 0,5 млн. рублей, установка вентиляции в столовой-пристройке МАОУ "Школа N 200" по ул. Садовая, 9 на сумму 1,2 млн. рублей.

3. Установлено игровое оборудование на игровых и спортивных участках территории МАДОУ "Детский сад N 6 г. Белогорск" по ул. Красноармейская, д.8 на сумму 2,1 млн. рублей.

4. В рамках модернизации систем дополнительного образования выполнены работы на сумму 59,3 млн. рублей: произведен ремонт крыши, капитальный ремонт здания МАОУ ЦДОД г. Белогорск, расположенного по адресу: ул. Ленина,26 ("IT-куб"). Выполнены мероприятия по благоустройству прилегающей территории к зданию МАОУ ЦДОД г. Белогорск, расположенного по адресу: ул. Ленина,26 ("IT-куб"), приобретению оборудования на общую сумму 17,9 млн. рублей.

В целях обеспечения безопасности обучающихся (воспитанников) в образовательных организациях на реализацию мероприятий по противопожарной и антитеррористической защищенности из средств областного и местного бюджетов направлено 6 млн. рублей. Приобретена и установлена пожарная сигнализация в МАОУ СОШ N 4, модернизация систем управления оповещением и эвакуацией в МАОУ "Гимназия N 1 г. Белогорск", МАДОУ "Детский сад N 6 г. Белогорск".

Во всех образовательных организациях проведено обслуживание охранно-пожарной сигнализации, систем отопления, канализации, водоснабжения и электроснабжения. Выполнены работы по пропитке и экспертизе горючих материалов, замерам сопротивления изоляции кабеля, испытанию пожарных водопроводов и лееных ограждений крыш. Осуществлена проверка пожарных рукавов и перезарядка огнетушителей.

Здания образовательных организаций обеспечены кнопками тревожной сигнализации с выводом на ПЦО Белогорского филиала ФГКУ ОВО ВНГ России по Амурской области, системами наружного и внутреннего видеонаблюдения с хранением данных сроком не менее одного месяца. В дневное время охрана школ, имеющих 3 категорию опасности, осуществляется частным охранным предприятием, имеющим лицензию на данный вид деятельности, в дошкольных организациях и организациях дополнительного образования, имеющих 4 категорию опасности, пропускной и внутриобъектовый режимы обеспечиваются дежурными администраторами. В ночное время и выходные дни здания образовательных организаций охраняются сторожами, исключением является МАДОУ ДС N6 по ул. Красноармейская, 8, где здание оснащено системой охранной сигнализации.

В полном объеме в образовательных организациях проведены работы по подготовке к отопительному сезону: промыты и опрессованы отопительные системы во всех образовательных организациях. Проведена поверка или замена всех имеющихся приборов учета тепловой энергии. Руководителями подготовлены акты-паспорта готовности системы теплопотребления и узла ввода к принятию тепловой энергии.

Во всех зданиях выполнен косметический ремонт. Территории образовательных организаций благоустроены, имеют ограждение.

Проведено обследование спортивных залов, площадок, стадионов по обеспечению безопасности и профилактики травматизма на занятиях физической культурой, при проведении спортивных мероприятий. Имеются акты испытаний спортивного оборудования и акты-разрешения на проведение занятий в спортивных залах, спортплощадках.

Для обеспечения безопасного проезда к месту обучения, комиссией по обеспечению безопасности дорожного движения проведено обследование школьных маршрутов, по которым осуществляется подвоз 262 детей из села Низинное, Зеленого городка и Автобата в три общеобразовательные организации - МАОУ СШ N17, МАОУ "Школа N4 города Белогорск", МАОУ "Школа N10 города Белогорск". Безопасность перевозок организованных групп детей обеспечивается тремя автобусами, оснащенных ремнями безопасности, контрольным устройством - цифровым тахографом, системой спутниковой навигации ГЛОНАСС, проблесковыми маячками.

Приёмка образовательных организаций была проведена в срок, подписаны акты о готовности всех образовательных организаций к новому учебному году.

В 2023 году будет продолжена реализация всех программных мероприятий в рамках принятой муниципальной программы "Развитие образования города Белогорск", что позволит решать

основные цели развития системы образования города, обеспечить выполнение задач и достигнуть результатов, заявленных программой.

Одной из важнейших задач государственной политики в области образования является обеспечение реализации прав детей-инвалидов и детей с ограниченными возможностями здоровья на образование.

В городе Белогорск возможность получения непрерывного образования обеспечена для всех категорий обучающихся с ограниченными возможностями здоровья, в том числе с применением дистанционных технологий. 1 учащийся (МАОУ СШ N17) обучается с применением дистанционных образовательных технологий, что составляет 100% от числа нуждающихся.

В 2022 году в Белогорске работали 8 лагерей с дневным пребыванием детей: МОАУ "Гимназия N 1 города Белогорск", МОАУ "Школа N 3 города Белогорск", МОАУ "Школа N 4 города Белогорск", МОАУ "Школа N 5 города Белогорск", МОАУ "Школа N 10 города Белогорск", МОАУ "Школа N 11 города Белогорск", МАОУ СШ N 17, МОАУ "Школа N 200". 7 лагерей с дневным пребыванием детей работали 2 смены, лагерь с дневным пребыванием детей МОАУ "Школа N 3 города Белогорск" действовал одну смену.

Охват составил 1725 детей.

Ежегодно проводятся профильные смены в образовательных организациях по различным направлениям: спортивные, юнармейские, художественно- эстетические, научно-исследовательские, экологические и др.

Профильная смена - форма учебно-воспитательной работы, при которой учитываются интересы, склонности и способности учащихся, создаются условия для максимального развития в соответствии с их познавательными и профессиональными намерениями.

Загородный лагерь "Белогорка" участвовал в областном конкурсе профильных смен и выиграл проведение 2 профильных смен "Школа юнармейцев" и "Белогорец" приглашает в гости", которые состоялись в августе 2022 года.

Кроме того, в каждой школе были организованы военно-патриотические смены, в которых приняли участие 260 обучающихся. Была организована доставка детей для участия в профильных сменах в лагерях, расположенных в других муниципальных образованиях: в загородный лагерь "Прометей" Тамбовского района (10 детей), "Колосок" Благовещенского района (10 детей).

Всего в 2022 году 1 825 человек были включены в работу городских профильных смен, 82 % от численности детей и подростков в возрасте 14-16 лет (2 240 человек).

С целью оценки эффективности деятельности образовательных организаций, стимулирования развития качества образования, формирования у населения целостного представления о развитии образования в городе Белогорск разработано положение "О рейтинге муниципальных образовательных организаций г. Белогорск".

На основе анализа документов и самообследования образовательных организаций ежегодно выстраивается рейтинг эффективности деятельности муниципальных образовательных организаций, который доводится до сведения родительской общественности и размещается на официальном сайте комитета по образованию. В механизм оценки деятельности включены 23 образовательных учреждения (8 школ, 14 детских садов, 1 учреждение дополнительного образования).

Сохранение и развитие культурного и духовного потенциала

Основная цель - сохранение и развитие, обеспечение роста культурного уровня населения, развитие творческого потенциала, формирование культурного образа города.

В целях обеспечения условий для организации досуга населения и удовлетворения общественных потребностей в области культуры на территории г. Белогорск действуют 3 учреждения клубного типа, 2 парка культуры и отдыха, библиотечная система, музей, 2 кинотеатра.

На базе учреждений культуры, подведомственных МКУ "Управление культуры Администрации г. Белогорск" действует 46 творческих коллективов. По сравнению с предыдущим годом число коллективов уменьшилось на 5 в связи с потерей актуальности коллективов самодеятельного художественного творчества и любительских коллективов.

С целью развития дополнительного образования детей, в МАУДО "Детская школа искусств" работают 8 отделений: фортепианное, народное, струнное, хореографическое, художественное, вокальное, театральное, теоретическое. В 2022 году 223 учащихся стали лауреатами международных и всероссийских конкурсов. Успешно развиваются детские ансамбли народных инструментов и струнный ансамбль; два театральных коллектива, два детских хореографических ансамбля, детская изостудия, работает творческая студия современной хореографии.

В 2022 году было организовано и проведено 1 675 культурно-досуговых мероприятий разных форм (офлайн - 1545, онлайн 130), которые посетило 369 214 человек (в 2021 году 1 548 мероприятий с охватом 441 142 человек).

МБУ "Белогорский краеведческий музей им. Н.Г. Ельченинова" в течение 2022 года было проведено 58 выставок (передвижные, стационарные), 390 экскурсий, 63 лекции, 263 культурно-просветительных мероприятий. Организовано комплектование музейных фондов. За 2022 год музейные коллекции пополнились на 400 единиц. В отчетном году посетителям было представлено 9 970 единиц музейных предметов, что составило 50 % от общего количества музейных предметов основного фонда.

В течение 2022 года МБУ "Централизованная библиотечная система г. Белогорска" было проведено 330 мероприятий (охват 9248 человек). Электронный каталог пополнился на 4346 единицы электронных документов (всего доступно в сети 48168 единиц электронных документов, по итогам 2021 года - 43822 единиц). Книжный фонд МБУ на 01.01.2023 год составил 72318 экземпляров книг, периодических изданий (в 2021 году - 87825 экз.). Посетило библиотеки 6759 читателей.

В отчетном году библиотеки посетили 69,8 тыс. человек.

В 2022 году были отремонтировано 7 памятников истории и культуры:

Памятник "Мемориал воинской славы" (сквер кинотеатра "Россия");

Аллея героев Славы в сквере кинотеатра "Россия" (выполнена реставрация звезд 22 шт.);

Памятник-монумент "Святым Петру и Февронии" (ул. 50 лет Комсомола, 102);

Обелиск "Героям-комсомольцам, погибшим в годы гражданской и Великой Отечественной войн" ((привокзальная площадь));

Памятник "312 борцам, погибшим за власть Советов" (сквер кинотеатра "Россия");

Памятник часовня "В память воинам, погибшим при защите Отечества в войне 1941-1945" (сквер кинотеатра "Россия");

Обелиск к 100-ю В.И. Ленина (пересечение улиц Ленина-Гагарина).

Обновлена материально-техническая база 6 учреждений культуры: оформлена подписка на периодические издания, приобретен электронный журнал "Справочник руководителя культуры"; приобретены и оцифрованы карточки научного описания (1762 шт.); приобретен "Литрес" на 35000 электронных произведений; выполнено благоустройство подъездной дороги в сквере "Молодежный"; приобретено оборудование для дополнительного освещения в МБУ "Централизованная библиотечная система г. Белогорск". В 2022 году выполнены работы по модернизации Центральной городской библиотеки имени Горького в соответствии с требованиями модельного стандарта в рамках национального проекта "Культура" за счет средств областного бюджета на сумму 5,0 млн. рублей.

С целью развития кадрового потенциала, в 2022 году 25 работников муниципальных учреждений культуры прошли повышение квалификации.

Укрепление здоровья населения

Основная цель - формирование новых поведенческих стереотипов у населения в отношении здорового образа жизни и устойчивых навыков физической активности, активного отдыха, снижение уровня распространенности вредных привычек.

В своей работе муниципальный центр тестирования ГТО использует разнообразные формы и методы проведения мероприятий по пропаганде и популяризации комплекса ГТО. В Белогорске

налажена работа с современными инструментами продвижения комплекса ГТО в социальных сетях, сети Интернет, а также локальными средствами массовой информации муниципального уровня.

В целях информационного сопровождения комплекса широко используются возможности социальных сетей. Центр тестирования ГТО Белогорска стал участником проекта "Госпаблики". Публикация информации осуществляется в таких соцсетях как Одноклассники, Вконтакте, Телеграм.

Помимо возможностей социальной сети, информация, направленная на продвижение комплекса, проводимых мероприятиях на территории Белогорска размещается на официальном сайте белогорск.рф, портале "Спорт Белогорска". Информационными партнёрами муниципального центра тестирования ГТО является Белогорское телевидение - информационная программа "Будни", информационное агентство amur28.info, белогорский общественно-политический еженедельник "Сегодня на Амуре", а также сайт Министерства по физической культуре и спорту Амурской области - раздел "Новости спорта".

В целях пропаганды комплекса ВФСК ГТО используются возможности наружной рекламы. Баннер, изготовленный на базе элементов фирменного стиля в соответствии с брендбуком комплекса, размещен в центральной части Белогорска. У локации проходит один из интенсивных пешеходных и транспортных трафиков в городе. Помимо этого, информационный баннер размещен на административном здании стадиона "Амурсельмаш", информационная вывеска - у центрального входа на территорию спортивного объекта со стороны автостоянки. Размещен также навигационный указатель Центра тестирования ГТО.

Численность населения города, принявшего участие в выполнении нормативов испытаний комплекса ГТО по итогам работы за 2022 год, составила 406 человек. Всего же за последние 8 лет на территории муниципалитета участие в выполнении норм ГТО приняли более 3,8 тысяч белогорцев.

В настоящее время в общероссийской электронной базе данных комплекса ГТО зарегистрировано около 5,5 тысяч белогорцев. Этот показатель по сравнению с прошлым годом увеличился почти на 500 человек.

В 2022 году успешно нормы ГТО выполнил 238 белогорцев (на золотой знак отличия ГТО - 112 человек, серебряный - 85 человек, бронзовый - 41 человек). Почти за 8 лет награды вручены 1734 участникам комплекса ГТО.

Плановый показатель на 2022 год (доля населения, выполнившего нормативы в общей численности принявших участие в тестировании) - 42 %, фактически достигнут показатель - 59 %

Развитие массовой физической культуры и спорта

Основная цель - создание условий для систематического занятия гражданами физической культуры и спортом, формирования у населения навыков здорового образа жизни.

В городе действуют 3 детско-юношеские спортивные школы, 3 стадиона, 41 спортивный зал. Для горожан, желающих систематически заниматься физической культурой, организованы спортивные секции, группы спортивной направленности.

В целях содействия развитию массового спорта, физкультурно-оздоровительного движения в 2022 году было проведено - 245 мероприятий с общим охватом 21 665 человек (в 2021 году было проведено 220 мероприятия с общим охватом 18 290 человек), которые включали в себя Первенства города Белогорск по различным видам спорта, Спартакиада пенсионеров, инвалидов, Спартакиада школьников города Белогорск, Всероссийские соревнования школьников "Президентские состязания", "Президентские спортивные игры" муниципальный этап ЧШБЛ "КЭС-БАСКЕТ", конкурсы, фестивали, "Весёлые старты", тестирование ВФСК ГТО, Всероссийские массовые акции:

"Кросс Нации" - 350 участников;

"Оранжевый мяч" - 100 участников;

"Лыжня России" -186 участников.

Ежегодно ко Дню Победы проводится легкоатлетическая эстафета по улицам города, в которой принимают участие образовательные организации, общественные организации и трудовые коллективы города.

В отчетном году проведена XXI городская Спартакиада среди людей с ограниченными физическими возможностями здоровья (60 участников), по итогам которой была сформирована команда для участия в областной Спартакиаде (8 участников). По результатам соревнований белогорские спортсмены завоевали - 4 золотых, 4 серебряных и 2 - бронзовых медали.

На территории стадиона "Амурсельмаш" была проведена XII городская Спартакиада пенсионеров г. Белогорск, приняли участие 50 человек. В XI областной Спартакиаде пенсионеров Амурской области приняли участие 10 спортсменов г. Белогорск. Команда города Белогорск заняла 4 общекомандное место.

В 2022 году спортсмены города Белогорск завоёвывали титулы Чемпионов и призеров Всероссийских и международных соревнований. Спортсмены г. Белогорск участвовали Чемпионатах и первенствах Амурской области (волейбол, баскетбол, футбол, лыжные гонки, спортивное ориентирование, шашки, шахматы, самбо, бокс, рукопашный бой, джиу-джитсу, хоккей с мячом, хоккей с шайбой и.т.д.). В комплексной Спартакиаде городов Амурской области приняли участие в 16 видах и заняли общекомандное III место.

С целью решения задач по реабилитации и абилитации людей с инвалидностью средствами физической культуры и спорта организовано проведение физкультурно-оздоровительных мероприятий на базе МАУ стадион "Амурсельмаш".

Стадион "Амурсельмаш" является спортивным сооружением, приспособленным для проведения занятий спортом людей с ограниченными возможностями здоровья и инвалидностью на территории муниципального образования город Белогорск. Проводимые мероприятия направлены на восстановление, компенсацию нарушенных или утраченных функций организма, восстановление, компенсацию способностей человека с инвалидностью к выполнению определенных видов деятельности.

Стадион активно взаимодействует с городскими общественными организациями инвалидов, предоставляя людям с ограниченными физическими возможностями здоровья, бесплатные услуги в сфере проката коньков и лыж, игры в настольный теннис и бильярд, свободный доступ на игровые площадки, услуги тренажерного зала.

В 2022 году физкультурно-оздоровительный клуб "Факел" (создан в 2012 году) в отделении реабилитации несовершеннолетних с ограниченными физическими и умственными возможностями ГБУ АО "Белогорский КЦСОН" продолжил свою работу в соответствии с планом. На базе клуба "Факел" регулярно (2 раза в месяц) проводятся тренировочные занятия с элементами адаптивного спорта: настольный теннис, дартс, шашки, шахматы, армрестлинг. Все тренировки проходят в специализированном зале центра для занятий адаптивной физической культурой. В тренировочном процессе принимают участие дети с различными нозологиями, в присутствии родителей (по желанию). Для детей, желающих заниматься в клубе, создаются необходимые условия (расписание составлено в зависимости от того, в какую смену обучаются в школе; предоставляется инвентарь; учитываются индивидуальные особенности детей).

За период 2022 года в ГБУ АО "Белогорский КЦСОН" организованы регулярные занятия по АФК для граждан пожилого возраста. Они проходят в клубе "Факультет здоровья" и направлены на поддержание физической активности, оздоровление, повышение физкультурной грамотности у пожилого населения. Занятия проходят два раза в неделю.

Основной задачей МАУ "ФОК им. С. Солнечникова" является организация физкультурно-оздоровительных мероприятий, популяризация физической культуры и спорта, здорового образа жизни, активного отдыха и досуга. Уделяется особое внимание организации работы оздоровительной деятельности для лиц с ограниченными возможностями здоровья, инвалидами.

Инструкторы по адаптивной физической культуре проводят занятия с инвалидами в зале большого и малого бассейнов. Главным критерием для достижения результата является регулярность упражнений спортивно-оздоровительного характера, направленных на реабилитацию и адаптацию к нормальной социальной среде инвалидов, преодоление психологических барьеров, препятствующих

ощущению полноценной жизни.

Всего по итогам 2022 года доля населения с ограниченными возможностями здоровья и инвалидов, систематически занимающихся физической культурой и спортом, в общей численности данной категории населения составила 16 % (100 % от плана).

В 2022 году 26 спортсменов, занимающихся в спортивных школах включены в составы сборных Амурской области по различным видам спорта, что составляет 1,5 % от общего количества занимающихся на этапах спортивной подготовки.

Развитие молодежной политики

Основная цель - повышение эффективности реализации молодежной политики в интересах социально ориентированного развития города.

В Белогорске ведется целенаправленная работа по поддержке творчески устремленной молодежи. С целью социализации и самореализации молодёжи в 2022 году проведены следующие мероприятия:

- муниципальный этап всероссийской олимпиады школьников по общеобразовательным предметам;
- муниципальный этап научно-практической конференции школьников "К вершинам науки";
- муниципальный этап игры "Парламентские дебаты";
- муниципальный этап конкурса на лучшую организацию работы по избирательному праву в ОО
- муниципальный этап всероссийских массовых мероприятий: "Живая классика", "Я - гражданин России", "Безопасное колесо", "Школа безопасности", "Президентские состязания", "Президентские спортивные игры", военно-патриотическая игра "АрМИ-2022" и др. Охват участников составил 8210 человек

В целях поддержки талантливой молодежи города ежегодно проводится конкурс на соискание Стипендии Главы г. Белогорск. 20 детей и подростков, которые достигли высокие результаты в учебной, научно-исследовательской, спортивной, творческой и общественной деятельности, в течение года получают Стипендию Главы в размере 1,5 тыс. рублей.

Одним из путей повышения интереса к исследовательской деятельности среди молодёжи является проведение различных мероприятий, направленных на популяризацию научных знаний и достижений. В каждой общеобразовательной организации созданы научные общества обучающихся, объединяющие школьников разных возрастов. В 2022 году проведены следующие мероприятия с охватом 676 человек:

муниципальный этап областного конкурса "Экология глазами детей";

муниципальный этап областного конкурса "Дом тигра на Амуре";

муниципальная научно-практическая конференция "К вершинам науки";

муниципальный этап всероссийских конкурсов: "Ученик года-2022", "Зеленая планета", "Большие вызовы".

Социальная поддержка отдельных категорий граждан

Основная цель - поддержание уровня жизни граждан, нуждающихся в социальной поддержке.

В 2022 году ежемесячную пожизненную выплату получали 11 Почетных граждан г. Белогорска.

Материальная помощь на оздоровление детей в летний период семьям, имеющим детей до 18 лет и находящимся в социально опасном положении в соответствии с муниципальной программой "Меры адресной поддержки отдельных категорий граждан г. Белогорск на 2015-2020 годы" в 2022 году была оказана 136 детям.

В целях решения демографических проблем, в Белогорске предусмотрено поощрение в виде единовременных выплат родителям, в чьих семьях родились двойняшки и тройняшки. Три семьи, родивших в 2022 году двойню, получили материальную поддержку из городского бюджета по 100 тыс. рублей.

За период действия этого правила, принятого в Белогорске в 2015 году, материальную помощь в размере 100 тысяч рублей получили 49 семей, а одна семья, в которой родилась тройня, получила 3 млн. рублей на приобретение (строительство) жилья. Всего из средств местного бюджета на этот вид адресной помощи направлено 7,9 млн. рублей. С 1 января 2023 года размер финансовой помощи семьям Белогорска, в которых родятся двойни, удвоен.

Общее количество граждан, получивших в 2022 году поддержку в рамках Положения "Об адресной поддержке граждан за счет средств местного бюджета", утвержденного решением Белогорского городского Совета народных депутатов от 09.02.2012 N 53/05, составило 153 человека.

Кроме этого, в 2022 году проведен ежегодный городской конкурс социально-значимых проектов на предоставление муниципального гранта, в результате которого общественными организациями совместно с образовательными учреждениями и учреждениями культуры реализовано 7 проектов с общим объемом финансирования 0,5 млн. рублей.

Доля доступных для инвалидов и других маломобильных групп населения приоритетных объектов в общем количестве приоритетных объектов по итогам 2022 года составило 94 % (100 % от плана), на уровне 2021 года.

IV. Повышение эффективности муниципального управления

Целью реализации данного направления является эффективное управление муниципальными ресурсами.

Для достижения цели определены следующие задачи:

1. Рациональное использование муниципальной собственности.
2. Эффективная финансовая политика.
3. Совершенствование муниципальной нормативной правовой базы.

Рациональное использование муниципальной собственности

Основная цель - обеспечение экономически эффективного управления муниципальным имуществом, а также рационального использования государственной (до разграничения) и муниципальной земли.

По состоянию на 01.01.2023 в Реестре муниципальной собственности г. Белогорск учтено 3 352 объекта. В 2022 году в муниципальную собственность были приобретены 8 жилых помещений в целях обеспечения жильем детей-сирот и детей, оставшихся без попечения родителей, 9 квартир приобретены для переселения из ветхого и аварийного жилья, кроме того в муниципальную собственность переданы 1 объект Минобороны РФ (квартира), от ФГУП "Российская телевизионная и радиовещательная сеть" 2 сооружения.

В результате проведения торгов по передаче муниципального имущества в аренду, доходы местного бюджета по итогам 2022 года составили 29,3 млн. рублей, в том числе:

25,6 млн. рублей от сдачи в аренду муниципального имущества (по состоянию на 01.01.2023 заключено 60 договоров аренды муниципального имущества общей площадью 10,7 тыс. кв.м.);

3,7 млн. рублей от проведения 2 аукционов на право заключения договоров аренды муниципального имущества, проведенных 30 декабря 2021 года при условии внесения платежей в 2022 году.

Задолженность на 01.01.2023 по арендной плате муниципального имущества составляет 5,4 млн. рублей, в том числе 2,4 млн. рублей за 2022 год, 0,4 млн. рублей по расторгнутому в 2022 году договору, 2,6 млн. рублей - задолженность, не взысканная судебными приставами.

В течение года велась претензионная работа с неплательщиками арендной платы недвижимого имущества. Предъявлено 4 требования на сумму 0,6 млн. рублей, поступило в досудебном порядке - 0,2 млн. рублей. По невзысканной сумме ведется судебно-претензионная работа.

В результате проведения торгов по продаже муниципального имущества (без учета земли) доходы местного бюджета по итогам 2022 года составили 20,1 млн. рублей, из них:

9,9 млн. рублей от продажи имущества на аукционах в 2022 году (5 аукционов);

10,2 млн. рублей от продажи арендуемого имущества по преимущественному праву;

2,6 млн. рублей возвращено из бюджета по решению суда. Сумма доходов с учета возврата денежных средств составила 17,5 млн. рублей.

Согласно Программе приватизации на 2022 год в перечень объектов, подлежащих приватизации, включены 16 объектов и 1

автотранспорт. Из них реализованы 5 объектов с 3 земельными участками. Не реализованы 11 объектов и 1 автотранспорт по причине отсутствия заявок, а также использования 5 объектов в аренде, оперативном управлении.

В отчетном году в результате проведения выездных проверок выявлено 18 незаконно установленных рекламных конструкций, на их демонтаж выдано 6 предписаний, по результатам которых демонтированы 16 конструкций, по 2 ведется работа. Проведено 10 аукционов на право заключения договоров на установку и эксплуатацию рекламных конструкций на общую сумму 1,5 млн. рублей. Заключено 10 договоров на размещение 13 рекламных конструкций. Выдано 8 разрешений на установку рекламных конструкций. В местный бюджет поступили доходы от оплаты государственной пошлины за выдачу разрешений в сумме 85 тыс. рублей.

В 2022 году в результате мероприятий по использованию земельных участков в бюджет города поступило 33,7 млн. рублей. Доходы от аренды государственных и муниципальных земель - 25,6 млн. рублей, от продажи земельных участков - 8,1 млн. рублей.

В 2022 году заключен 81 договор аренды земельных участков, расторгнуто 160 договоров. По состоянию на 01.01.2023 в Реестре договоров аренды земельных участков числится 1181 договор общей площадью 884,7 га.

Ведется учет земельных участков без правоустанавливающих документов на землю. Заключено 513 соглашений об оплате за фактическое пользование на сумму 3,1 млн. рублей.

Сумма неналоговых доходов, поступивших в 2022 году в бюджет г. Белогорск от размещения нестационарных торговых объектов, составила 11,2 млн. рублей. Платежи поступают по действующим договорам на размещение нестационарных торговых объектов и от проведения аукционов на их размещение.

По состоянию на 01.01.2023 в Реестре договоров на размещение нестационарных торговых объектов числится 139 договоров (111 под павильоны, 28 - под лоточную торговлю).

В 2022 году проведено 16 аукционов по продаже права на заключение договоров на размещение нестационарных торговых объектов и объектов лоточной торговли, в бюджет города поступило 1,145 млн. рублей.

Эффективная финансовая политика

Основная цель - обеспечение стабильности доходного потенциала бюджета и повышения эффективности бюджетных расходов, предоставление качественных муниципальных услуг, а также обеспечение роста сбалансированности бюджета за счет снижения размера его дефицита и долговой нагрузки.

В течение года проводились мероприятия по выполнению плана мобилизации налоговых и неналоговых доходов.

Исполнение по налоговым и неналоговым доходам в 2022 году составило 101,9 % от плановых назначений. Положительная динамика исполнения собственных доходов бюджета сформировалась за счет увеличения поступлений налоговых доходов. Рост поступлений по НДФЛ связан с увеличением допнорматива отчислений по НДФЛ а также с ростом заработной платы работников бюджетной сферы, в части "майских" Указов Президента, ростом заработной платы отдельных категорий работников в связи с повышением размера МРОТ, увеличением поступлений от предприятий других секторов экономики. В 2022 году сверх плана получены доходы от уплаты акцизов на сумму 1,2 млн. рублей, доходы от уплаты налога на имущество физических лиц превысили плановые показатели на 8,9 млн. рублей, по земельному налогу дополнительно получены 2,5 млн. рублей.

Бюджет города Белогорск формируется программно-целевым методом. В 2022 году доля расходов местного бюджета, формируемых в рамках муниципальных программ, составила 96,2 процента. В отчетном году к финансированию принято 18 муниципальных программ. На реализацию программных мероприятий направлено 1497,7 млн. рублей из средств вышестоящих бюджетов, 63,4 % от общего объема средств на реализацию муниципальных программ. Из средств местного бюджета на реализацию муниципальных программ направлено 863,9 млн. рублей, 36,6%.

В апреле 2022 года был погашен бюджетный кредит в размере 89,2 млн. рублей, что позволило снизить объем муниципального долга на 89,2 млн. рублей. Кроме того в июле 2022 года привлечен бюджетный кредит на сумму 24,5 млн. рублей под 0,1 % годовых с целью замещения кредита кредитной организации, что позволило сократить расходы на обслуживание долговых обязательств в 2022 году от первоначально запланированных расходов более чем на 10,0 млн. рублей. Объем средств, направленных на обслуживание долговых обязательств в 2022 году, составил 11,4 млн. рублей, доля расходов на обслуживание муниципального долга в общем объеме расходов, за исключением расходов которые осуществляются за счет субвенций предоставляемых из бюджетов бюджетной системы РФ, составила 0,7 %, что не превышает установленных бюджетным законодательством РФ 10 %.

Исполнение долговых обязательств в 2022 году осуществлялось в соответствие с заключенными договорами и муниципальными контрактами. Гашение основного долга и процентов производилось в срок. Просроченная задолженность по кредитным обязательствам за 2022 году отсутствует.

Совершенствование муниципальной нормативной правовой базы

В 2022 году принято 342 нормативных правовых акта (постановления Администрации г. Белогорск). Все принятые НПА размещены на официальном сайте города и направлены в газету "Белогорский вестник" для публикации.

V. Цифровое развитие муниципального управления

Целью реализации данного направления является создание условий для формирования цифровой экосистемы.

Для достижения цели определены следующие задачи:

1. Развитие цифровой инфраструктуры муниципалитета.

2. Создание цифровой основы для развития экономики и социальной сферы.

Развитие цифровой инфраструктуры муниципалитета

Основная цель - создание условий для развития информационной и коммуникационной инфраструктуры, обеспечивающей общественную безопасность, устойчивое взаимодействие граждан и организаций, органов государственной и муниципальной власти, свободного доступа к информации.

Современная ситуация характеризуется созданием необходимых условий для развития цифровой экономики, где данные в цифровой форме являются ключевым фактором в социально-экономической деятельности, повышении качества жизни граждан, обеспечении экономического роста.

На федеральном и региональном уровне идет формирование регуляторной и нормативной среды для реализации мероприятий цифровой трансформации. На муниципальном уровне идет внедрение прикладных программных систем в процесс управления муниципалитетом, интеграция муниципальных и государственных информационных систем, тестирование процессов, связанных с переходом к использованию отечественных программно-технических средств.

В рамках муниципальной программы "Цифровое развитие муниципального образование г. Белогорск", вступившей в силу с 1 января 2020 года, систематизация процесса цифровой трансформации началась с проведения ревизии компьютерной и периферийной техники в Администрации г. Белогорск и ее структурных подразделениях. Ревизия показала, что техника обновлялась с 2010 года, но в связи с увеличивающимся объемом обрабатываемой информации, она устаревает и обновляется постепенно за счет расходных материалов.

В рамках муниципальной программы "Цифровое развитие муниципального образования г. Белогорск" приобретено оборудование для актуализации технического обеспечения информационных систем: моноблок, 2 многофункциональных устройства. Выполненные мероприятия позволили снизить уровень затрат на техническое обслуживание и поддержание работоспособности базовой информационно-технологической инфраструктуры органов местного самоуправления на 100 %.

Создание цифровой основы для развития экономики и социальной сферы

Основная цель - повышение качества жизни на основе широкого

применения информационных и коммуникационных технологий, направленных на обеспечение устойчивого и сбалансированного долгосрочного экономического и социального развития Белогорска.

В целях обеспечения новых открытых механизмов взаимодействия органов местного самоуправления и населения города в Администрации города созданы рабочие места в ИС ДЕЛО для организации документооборота с Правительством Амурской области и органами исполнительной власти области.

С 2020 года началось активное создание необходимой телекоммуникационной инфраструктуры и условий для достижения органами местного самоуправления качественных показателей при внедрении цифровых технологий и платформенных решений в сферах муниципального управления и оказания государственных и муниципальных услуг в интересах населения и субъектов малого и среднего предпринимательства. Работники органов местного самоуправления стали участниками системы обучения, направленной на освоение необходимых компетенций в сфере цифровой трансформации.

С 2021 года идет внедрение ПОС (Платформа обратной связи), ПГС (Портал государственных сервисов), Инцидент-менеджмент (обратная связь в социальных сетях), Госпаблик (контент для социальных сетей).

В 2022 году, с подписанием Президентом России В.В. Путиным Указа о развитии отечественных соцсетей, начался новый этап работы с социальными медиа - активное внедрение направления "Госпаблик". С этого времени ежедневно в Белогорске отрабатывается сразу четыре проекта, почти при тех же человеческих и технических ресурсах, что и 5 лет назад.

"Открытый муниципалитет" (ТГ, ОК)

Госпаблик (Ок, Вк)

Инцидент-менеджмент

ЧатБот.

В целом, за пять лет проект в социальных сетях "Открытый муниципалитет" оправдал свое назначение и к апрелю 2022 года, в связи с изменением конфигурации соцсетей по известным международным событиям, предельно оперативно дополнился новым направлением - Телеграм.

Из 56 муниципальных учреждений и предприятий в процесс вовлечены 43 юридических лица.

Главное условие - централизация всех процессов под руководством заместителя главы, курирующего направление IT и связи с общественностью. За сентябрь - ноябрь 2022 года создано 130 сообществ, с учетом выполнения всех обязательных требований:

- выделенный сотовый номер
- получение метки "Госорганизация" через Госуслуги
- брендирование
- наполнение соцсетей контентом в ежедневном режиме.

С декабря 2022 года в процесс вовлечены все 8 школ, 14 детских садов, 3 учреждения допобразования, 7 учреждений спорта, 7 учреждений культуры, структурные подразделения: управление спорта, управление культуры, комитет по образованию, Администрация Белогорска, Управление по делам ГО и ЧС, Управление ЖКХ.

По данным ЦУР, аудитория Госпабликов Белогорска выросла до 23,5 тысячи подписчиков. Опубликованы почти 800 постов, охват более 270 тысяч.

Для исключения разрозненности и увеличения читательской аудитории, все участники (с градацией по видам деятельности) объединены в единую платформу на официальном сайте города белогорск.рф.

Продолжена реализация проекта "Открытый муниципалитет", один из этапов развития которого - медиапространство в Телеграм.

В настоящее время создано 56 Телеграм-каналов. Все заведены в раздел "Открытый муниципалитет" сайта администрации белогорск.рф и интегрированы в Телеграм-статистику. Суммарное число аудитории - свыше 22 тысяч подписчиков.

Дополнительно в Телеграм-проекте по поручению главы Белогорска создан ЧатБот, как аналог "обратной связи" и виртуальной приемной. Выстроена система сбора и учета данных. Создана платформа, которая в реальном времени позволяет систематизировать обращения пользователей ЧатБота. С начала активации сервиса (с середины марта 2022 года) зарегистрировано более 200 обращений.

С развитием соцсетей, ориентированием на отечественные медиапродукты ВК и ОК, ужесточаются требования к их ведению. Вовлечение местного самоуправления в соцсети - это непрекращающийся процесс. Он требует постоянного контроля и поддержки.

На фоне других муниципальных образований Белогорск отличается своими методами и способами работы в социальных сетях, аудиторией подписчиков, объемами и качеством публикуемой информации, подходами к организации обратной связи. В Телеграм-среде из всех каналов муниципальных органов власти и региональных ведомств официальный канал Администрации г. Белогорск - лидер по числу подписчиков.

В рамках муниципальной программы "Обеспечение безопасности населения г. Белогорск" установлено 25 камер видеонаблюдения в наиболее криминогенных местах г. Белогорск, 9 уличных коммутаторов, 1 сервер. На реализацию мероприятий в 2022 году направлено 8,6 млн. рублей из средств областного и местного бюджетов.

С 2019 года Управлением информатизации по Амурской области создан ресурс "Открытый регион" Амурская область", на котором размещен сервис по подаче гражданами области обращений в электронном виде.

Всего, с начала работы данного портала, в адрес Администрации г. Белогорск поступило 54 обращения, в том числе 22 обращения поступило в 2022 году. Основные вопросы, с которыми граждане обратились через ресурс, касались улучшения жилищных условий, выплат мобилизованным гражданам, благоустройства, отлова безнадзорных животных, розыска родственников.

В отчетном году продолжены мероприятия по цифровой трансформации оказания муниципальных услуг. Во исполнение пункта 3 Перечня поручений Президента РФ по итогам заседания Совета при Президенте РФ по развитию местного самоуправления 30.01.2020 N Пр-354 и соглашения о взаимодействии между министерством цифрового развития, связи и массовых коммуникаций РФ и правительства Амурской области об апробации технологических решений, реализованных на базе "Единого портала государственных и муниципальных услуг (функций)" муниципалитет участвует во внедрении пилотного проекта "Платформа обратной связи" (ПОС), посредством которой граждане, используя личную учетную запись в ЕСИА "Госуслуги", могут направить сообщение либо принять участие в общественном голосовании.

Всего, с начала работы данного портала, в адрес Администрации г. Белогорск поступило 189 сообщений от граждан, в том числе 60 сообщений поступило в 2022 году. Вопросы, с которыми граждане обратились через портал чаще всего касались вопросов благоустройства придомовых территорий, уличного освещения, ремонта дорог, уборки свалок, отлова безнадзорных животных, нарушения в сфере торговли. Все сообщения отработаны в полном объеме.

Информация о достижении в 2022 году целевых показателей социально-экономического развития, предусмотренных Стратегией социально-экономического развития города Белогорск на период до 2025 года

№ п/п	Наименование показателя	2018 год	2019 год	2020 год	2021 год	2022 год
	Демографические показатели					
1	Коэффициент естественного прироста (убыли) населения (человек на 1000 населения)	-3,3	-4,4	-5,5	-9,2	-5,4
2	Естественный прирост (убыль) населения, человек	-123	-256	-263	-508	-221
3	Коэффициент миграционного прироста (оттока) населения (человек на 10 000 населения)	-37,6	-32,6	-67,2	-52,7	-44,6
4	Миграционный прирост (отток) населения, человек	-250	-215	-459	-340	-280
5	Миграционная подвижность населения, человек	685,7	66,9	68,4	66,3	61,7
	Труд, занятость					
6	Среднесписочная численность работников организаций, относящихся к субъектам малого предпринимательства, человек	14,013	13,067	14,690	14,873	14,966
7	Уровень зарегистрированной безработицы, % к трудоспособному населению	1,4	1,4	2,2	1,1	0,7
8	Численность официально зарегистрированных безработных на начало года, человек	588	525	887	416	285
9	Среднемесячная заработная плата работников организаций, относящихся к субъектам малого предпринимательства, рублей	46 590	50 114	53 533	56 800	63 680
	Основные экономические показатели					
	Объем промышленного производства, млн рублей	5818,5	6400,0	6487,09	14011,771	16 604,35

	Объем промышленного производства на душу населения, тыс. рублей	82,5	96,9	120,8	217,3	272,6
8	Объем продукции в натуральном выражении, тонн	22024	16033	1 103,4	1 225,6	1 308,6
9	Число субъектов малого и среднего предпринимательства в расчете на 10 тыс. человек населения, единиц	226	210	225	228	242,1
10	Оборот розничной торговли, млн. рублей	11 055	11 556	12 964,0	4316,7**	4 332,2
11	Оборот розничной торговли на душу населения, тыс. рублей	360,1	375,9	446,1	151,2	152,2
12	Оборот общественного питания, млн. рублей	936	1 045	1 161,1	174,9**	175,2
13	Оборот общественного питания на душу населения, тыс. рублей	2,7	3,4	4,4	5,8	6,7
	Жилищно-коммунальная инфраструктура, транспорт и связь					
14	Общая площадь жилых помещений, тыс. кв. м.	1 076,0	1 078,0	1 079,7	1 080,7	1 079,7
15	Обеспеченность населения жильем, кв. м. на 1 жителя	32,2	32,2	32,6	33,1	34,2
16	Общая площадь жилого и нежилого назначения фонда, тыс.кв.м.	39,4	1 240**	0,535**	0,435***	0,250***
17	Доля протяженности автомобильных дорог общего пользования местного значения, не отвечающих нормативным требованиям, в общей протяженности автомобильных дорог общего пользования местного значения, %	33,4	60,2	46,7	47,0	46,7
18	Доля освещенных частей улиц в общей протяженности улиц, процентов, %	41,7	42,7	54,6	64,4	64,5
	Показатели развития социальной сферы					
19	Доля детей в возрасте от 1 до 6 лет, охваченных дошкольным образованием, в муниципальных образовательных учреждениях, в общей численности детей в возрасте от 1 до 6 лет, %	73,4	72,2	74,7	76,6	65,2
20	Уровень фактической обеспеченности населения клубами и учреждениями клубного типа от нормативной потребности, %	100	100	100	100	100
21	Уровень фактической обеспеченности населения библиотеками от нормативной потребности, %	75	75	75	75	75
22	Доля населения, систематически занимающегося физической культурой и спортом в общей численности населения, %	27,3	33,2	38,1	41,5	47,5
	Бюджетная сфера					
23	Доходы бюджета, всего, млн рублей	1 932,5	1 889,7	2 202,2	2 277,2	2 189,9
	в т.ч. числе:					
24	Налоговые и неналоговые доходы	614,4	714,9	741,9	814,1	903,7
	- налоговые доходы	513,5	595,9	648,3	669,6	741,0
	- неналоговые доходы	115,4	119,0	110,5	116,7	162,7
25	Доходы бюджета - всего, в расчете на душу населения, тыс. рублей	24,5	28,7	35,9	36,9	92,5
26	Расходы бюджета, млн. рублей	1 798,7	1 923,0	2 181,9	4 394,2	2 435,4
27	Расходы бюджета на душу населения, тыс. рублей	22,8	29,2	35,5	71,2	102,9
28	Дефицит (профицит) бюджета, млн. рублей	133,8	33,3	20,4	16,9	245,6

* Оценка численности населения рассчитана Амурстатом от итогов Всероссийской переписи населения 2020 года.

** С 2021 года данные Амурстата об обороте розничной торговли и общественного питания предусмотрены без учета организаций, относящихся к субъектам малого предпринимательства.

*** С 2019 года отражены значения показателя «Общая площадь жилых помещений, подлежащего расселению согласно Региональной адресной программе "Переселение граждан из аварийного жилищного фонда на территории Амурской области на 2019-2025 годы"

АДМИНИСТРАЦИЯ ГОРОДА БЕЛОГОРСК АМУРСКОЙ ОБЛАСТИ

ПОСТАНОВЛЕНИЕ N 331

27.02.2023

О внесении изменений в постановление от 03.11.2015 N 1939 "Об утверждении муниципальной программы "Создание условий для развития территории опережающего социально-экономического развития "Белогорск"

В соответствии с решением Белогорского городского Совета народных депутатов от 29.12.2022 N 03/17 "О местном бюджете на 2023 год и плановый период 2024 и 2025 годов", в связи с принятием постановления Правительства Российской Федерации от 10.01.2023 N 3 "Об объединении территорий опережающего развития, созданных на территории Амурской области, и признании утратившими силу некоторых актов и отдельных положений некоторых актов Правительства Российской Федерации", в целях корректировки объемов финансирования, наименования муниципальной программы,

постановляю:

1. Внести в постановление Администрации г. Белогорск от 03.11.2015 N 1939 "Об утверждении муниципальной программы "Создание условий для развития территории опережающего социально-экономического развития "Белогорск" (в редакции постановления от 29.12.2022 N 2671) следующие изменения:

1.1. В заголовке и далее по тексту постановления и приложениях к нему наименование муниципальной программы "Создание условий для развития территории опережающего социально-экономического развития "Белогорск" изложить в следующей редакции: "Создание условий для развития в г. Белогорск территории опережающего развития".

1.2. В тексте постановления и приложениях к нему слова "ТОР "Белогорск"" заменить словом "ТОР".

1.3. Строку восьмую паспорта муниципальной программы изложить в следующей редакции:

7.	Объемы бюджетных ассигнований муниципальной программы (с расшифровкой по годам ее реализации), а также прогнозные объемы средств, привлекаемых из других источников	Общий объем бюджетных ассигнований на реализацию мероприятий программы на 2016-2025 годы – 3 249,956 тыс. рублей, в том числе по годам: 2016 г. – 400,00 тыс. руб.; 2017 г. – 485,758 тыс. руб.; 2018 г. – 407,379 тыс. руб.; 2019 г.– 96,275 тыс. руб.; 2020 г. – 0,00 тыс. руб.; 2021 г. – 21,744 тыс. руб.; 2022 г. – 38,80 тыс. руб.; 2023 г. – 300,00 тыс. руб.; 2024 г. - 500,00 тыс. руб.; 2025 г. - 1000,00 тыс. руб.

1.4. Абзац первый раздела 2 муниципальной программы изложить в следующей редакции: "Территория опережающего развития - это специальная экономическая зона с инвестиционными льготами и минимальным административным регулированием, созданная в соответствии с Федеральным законом от 29.12.2014 N 473-ФЗ "О территориях опережающего развития в Российской Федерации", Постановлением Правительства Российской Федерации от 10.01.2023 N 3 "Об объединении территорий опережающего развития, созданных на территории Амурской области, и признании утратившими силу некоторых актов и отдельных положений некоторых актов Правительства Российской Федерации".

1.5. Раздел 5 муниципальной программы изложить в следующей редакции: "Муниципальная программа базируется на положениях:

1. Федерального закона от 29.12.2014 N 473-ФЗ "О территориях опережающего развития в Российской Федерации";

2. Постановление Правительства Российской Федерации от 10.01.2023 N 3 "Об объединении территорий опережающего развития, созданных на территории Амурской области, и признании утратившими силу некоторых актов и отдельных положений некоторых актов Правительства Российской Федерации".

1.6. Абзац первый раздела 6 муниципальной программы изложить в следующей редакции: "Финансирование мероприятий программы осуществляется за счет средств местного бюджета. Общая потребность средств на 2016 - 2025 годы составит 3 249,956 тыс. рублей, в том числе по годам:

2016 г.- 400,00 тыс. руб.;
2017 г.- 485,758 тыс. руб.;
2018 г.- 407,379 тыс. руб.;
2019 г.- 96,275 тыс. руб.;
2020 г.- 0,00 тыс. руб.;
2021 г.- 21,744 тыс. руб.;
2022 г.- 38,80 тыс. руб.;
2023 г.- 300,00 тыс. руб.;
2024 г.- 500,00 тыс. руб.;
2025 г.- 1000,00 тыс. руб.".

1.7. Приложение N 1 "Система мероприятий и плановых показателей реализации муниципальной программы" к муниципальной программе изложить в новой редакции согласно приложению 1 к настоящему постановлению.

1.8. Приложение N 2 "Ресурсное обеспечение реализации муниципальной программы за счет средств местного бюджета" к муниципальной программе изложить в новой редакции согласно приложению 2 к настоящему постановлению.

2. Внести постановление в подраздел 3.1. раздела 3 "Экономика, финансы, бюджет города" правовой базы местного самоуправления г. Белогорск.

3. Опубликовать постановление в газете "Белогорский вестник".

4. Контроль за исполнением настоящего постановления возложить на заместителя Главы по экономике Л.В. Цыркунову.

Глава муниципального образования г. Белогорск С.Ю. Мелюков

Приложение N1
к постановлению Администрации
г. Белогорск
27.02.2023 N331

Система мероприятий и плановых показателей реализации муниципальной программы

№	Наименование программы, подпрограммы, основного мероприятия, мероприятия	Срок реализации		Координатор программы, координатор подпрограммы, ответственный исполнитель, участники муниципальной программы	Наименование показателя	Единица измерения	Источник данных, используемый для расчета показателя*	Базовый год	Значение планового показателя по годам реализации										
		начало	окончание						2016	2017	2018	2019	2020	2021	2022	2023	2024	2025
1	2	3	4	5	6	7	8	9	10	11	12	13	14	15	16	17	18	19
1.	Муниципальная программа «Создание условий для развития в г. Белогорск территории опережающего развития»	2016	2025	Администрация города Белогорск	Увеличение выполненных заявлений на получение земельного участка	шт.	отчет	-	-	-	2	2	-	-	-	-	-	-	-
					Увеличение инвестиций об активности юридических лиц, в отношении которых принято решение о предоставлении инвестиционных преимуществ	млн. руб.	данные инвестиционных проектов	-	-	-	5	5	-	-	-	-	-	-	-
1.	Основное мероприятие 1.1. «Обеспечение выполнения инвестиционного предложения ТОР»	2016	2025	Администрация города Белогорск															

Белогорский ВЕСТНИК ■■■

10 Белогорский ВЕСТНИК ■ ■ ■

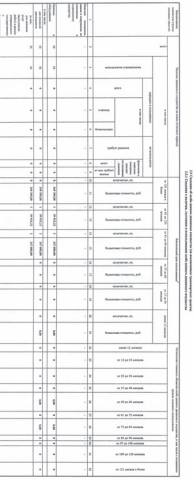

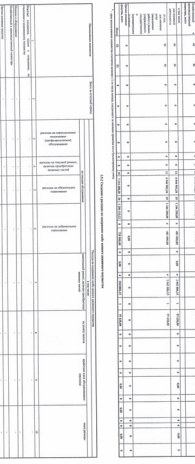

Рассмотрен на заседании наблюдательного совета

" 27 " февраля 2023 г.

Председатель наблюдательного совета

_____ Бормистрова Г.А.
(подпись) (ФИО)

УТВЕРЖДАЮ

Директор МБУ "Культцентр "Лопаткина"

_____ Юмадина Н.В.
(подпись) (ФИО)

" 27 " февраля 2023 г.

Отчет
о результатах деятельности муниципального (автономного) учреждения и об использовании закрепленного за ним муниципального имущества

на " 01 " января 20 23 г.

		Коды
Наименование учреждения	Муниципальное автономное учреждение стадион "Лопаткина"	Дата 01.01.2023
		по ОКПО 27731489
Юридический адрес	676850, Амурская область, город Белогорск, улица Международная, 52	ИНН 2804015096
Наименование органа власти, который выполняет функции и полномочия учредителя		КПП 280401001
Муниципальное казенное учреждение "Управление по физической культуре и спорту Администрации города Белогорск"		по ОКТМО 10701000001

Раздел 1. Результат деятельности учреждения

1.1. Сведения об исполнении муниципального задания

Наименование оказываемых услуг (выполняемых работ)	Показатели объема оказанных услуг											
	Предшествующий год						Отчетный год					
	План		Факт			Причина отклонения	План		Факт			Причина отклонения
	в натуральном выражении	в стоимостном выражении, руб.	в натуральном выражении	в стоимостном выражении, руб.	в натуральном выражении		в натуральном выражении	в стоимостном выражении, руб.	в натуральном выражении	в стоимостном выражении, руб.	в натуральном выражении	
1	2	3	4	5	6		7	8	9	10	11	
Организация и проведение официальных спортивных мероприятий	20	1 752 127,10	19	1 752 118,08			11	1 038 511,88	11	1 035 851,18		
Обеспечение участия спортивных сборных команд в официальных спортивных мероприятиях	28	2 424 977,98	28	2 424 965,27			35	3 303 799,89	35	3 231 709,34		

1.2. Сведения об оказываемых услугах, выполняемых работах сверх установленного муниципального задания, оказываемых за плату

Наименование оказываемых услуг (выполняемых работ)	Единица измерения		Объем оказания муниципальной услуги		Доход от оказания услуг в отчетном периоде, руб.		Цена (тариф), руб.		Реквизиты акта, которым установлена цена (тариф)
		Предшествующий год	Отчетный год						
1		2	3	4	5	6		7	
-		-	-	-	-	-		-	-

Включая сведения об иных видах деятельности, не относящиеся к основным

1.3. Сведения о потребителях услуг

Наименование оказываемых услуг (выполняемых работ)	Общее количество потребителей, воспользовавшихся услугами (работами)						Средняя стоимость услуг (работ) для потребителей (руб.)						Сумма доходов, полученных от оказания платных услуг (выполнения работ) (руб.)	
	бесплатно		частично платно		полностью платно		частично платных		полностью платных					
	предыдущий	отчетный год	предыдущий	отчетный год	предыдущий	отчетный год	предыдущий	отчетный год	предыдущий	отчетный год	предыдущий	отчетный год	предыдущий	отчетный год
1	2	3	4	5	6	7	8	9	10	11	12	13		
-	-	-	-	-	-	-	-	-	-	-	-	-		

1.4. Сведения о просроченной кредиторской задолженности

Наименование показателя	Объем просроченной кредиторской задолженности на начало года, руб.	Предельно допустимые значения просроченной кредиторской задолженности		Объем просроченной кредиторской задолженности на конец отчетного периода			Изменение кредиторской задолженности/		Причина образования	Меры, принимаемые по погашению просроченной кредиторской задолженности
		значение		сумма						
		в абсолютном выражении	%	общей	сумма, руб.	просроченной, руб.	сумма, руб.	%		
1	2	3	4	5	6	7	8	9	10	11
-	-	-	-	-	-	-	-	-	-	-

Х - указывается общая сумма увеличения или уменьшения кредиторской задолженности.

1.5. Сведения о ценных и иных движимых транспортных средствах

Наименование показателя*	Остаток на отчетный период	Балансовая стоимость ценного движимого имущества, руб.													
		в том числе													
		Не обложенному налогообложению объектам						Подлежащему уплате							
		всего	в том числе					всего	в том числе						
			особо ценное движимое имущество	иного ценного движимого имущества	иного движимого имущества	недвижимого имущества	обязательствам, принятым на основании заключенных контрактов (договоров)		особо ценное движимое имущество	иного ценного движимого имущества	иного движимого имущества	недвижимого имущества	обязательствам, принятым на основании заключенных контрактов (договоров)		
1	2	3	4	5	6	7	8	9	10	11	12	13	14		
-	-	-	-	-	-	-	-	-	-	-	-	-	-		

Согласовано:

Начальник МКУ "Управление ФК и С Администрации г. Белогорск" _____ О.Н. Сивкина

Организация и проведение официальных физкультурных (физкультурно-оздоровительных) мероприятий	6	519 638,12	6	519 635,41		6	566 152,09	6	553 798,41		
Обеспечение участия лиц, проходящих спортивную подготовку, в спортивных соревнованиях	16	1 645 520,49	16	1 645 512,12		20	1 888 079,83	20	1 846 881,11		

2.1. Сведения об недвижимом имуществе

Наименование показателя*	Балансовая стоимость недвижимого имущества, руб.				Амортизация		Остаточная стоимость	
	всего	в том числе						
		особо ценное движимое имущество	иного ценного движимого имущества	иного движимого имущества	амортизация особо ценного движимого имущества	амортизация иного движимого имущества	остаточная стоимость особо ценного движимого имущества	остаточная стоимость иного движимого имущества
1	2	3	4	5	6	7	8	9
-	-	-	-	-	-	-	-	-

2.2. Сведения о земельных участках, предоставленных учреждению на праве постоянного (бессрочного) пользования

Наименование показателя*	Площадь земельных участков, находящихся в оперативном управлении, кв. м			Кадастровая стоимость земельных участков, находящихся в оперативном управлении, тыс. руб.			Сумма начисленного земельного налога, тыс. руб.		
	всего	в том числе		всего	в том числе		всего	в том числе	
		не используемая	используемая по назначению		не используемая	используемая по назначению		не используемая	используемая по назначению
1	2	3	4	5	6	7	8	9	10
-	-	-	-	-	-	-	-	-	-

Раздел "Прочее"

1	-	-	-

* заполняется при наличии или отсутствии у учреждения

2.3. Сведения о земельных участках, предоставленных учреждению на праве пожизненного наследуемого владения, аренды, безвозмездного пользования, находящихся в оперативном управлении

| Наименование показателя* | Земельные участки, предоставленные учреждению на праве пожизненного наследуемого владения, аренды, безвозмездного пользования, находящихся в оперативном управлении | | | | | | | | | | | | |

1.7. Сведения об оплате труда

Группы (категории) персонала	Фонд начисленной оплаты труда сотрудников за отчетный период, руб.							Начислено по договорам гражданско-правового характера, руб.	
	всего	в том числе:						в том числе:	
		по основному месту работы			внешние совместители	выборные должности	иные виды вознаграждений	управленческие	технологическое обеспечение и обеспечение
		всего	в том числе по условиям						
			полного рабочего времени	неполного рабочего времени					
1	2	3	4	5	6	7	8	9	
Административно-управленческий персонал[1]	952 132,29	952 132,29	952 132,29						
Основной персонал[2]	787 805,88	0,00	0,00			787 805,88			
Вспомогательный персонал[3]	2 424 019,00	2 285 008,05	2 285 008,05			149 018,95			
Всего	4 093 656,79	3 237 132,34	3 237 132,34			936 824,45	0,00	0,00	

1.8. Информация об осуществлении деятельности, связанной с выполнением работ или оказанием услуг, в соответствии с обязательствами перед страхующими по обязательному социальному страхованию

Наименование оказываемых услуг (выполняемых работ)	Объем финансового обеспечения, руб.			
	Предшествующий год		Отчетный период	
	План	Факт	План	Факт
1	2	3	4	5
-	-	-	-	-

1.9. Сведения о счетах учреждения, открытых в кредитных организациях

Номер счета в кредитной организации	Вид счета	Реквизиты акта, в соответствии с которым открыт счет			Остаток средств на счете на начало года	Остаток средств на счете на конец отчетного периода
		код вида	дата	номер		
1	2	3	4	5	6	7
Счета в кредитных организациях в валюте Российской Федерации	X	X	X	X	X	X
Счета в кредитных организациях в иностранной валюте	X	X	X	X	X	X

1.5. Сведения о задолженности на умершему, недостачам, хищениям денежных средств и материальных ценностей

Наименование показателя	Остаток задолженности по возмещению ущерба на начало года		Выявлено недостач, хищений, нанесения ущерба			Возмещено недостач, хищений, нанесения ущерба				Списано			Остаток задолженности по возмещению ущерба на конец отчетного года	
	всего	просроченная задолженность	Всего	в том числе:		Всего	из них взыскано в виновных лиц		просроченная задолженность	всего	в том числе:		всего	в том числе:
				виновными лицами	иными лицами		всего	виновными лицами			виновными лицами	иными лицами		просроченная задолженность
Недостача, хищение денежных средств, всего	-	-	-	-	-	-	-	-	-	-	-	-	-	-
Ущерб имуществу (за исключением денежных средств)	-	-	-	-	-	-	-	-	-	-	-	-	-	-
Нарушение условий договоров (контрактов)	-	-	-	-	-	-	-	-	-	-	-	-	-	-
в том числе:	-	-	-	-	-	-	-	-	-	-	-	-	-	-
в связи с нарушением сроков (начисление пени, штрафов, неустойки)	-	-	-	-	-	-	-	-	-	-	-	-	-	-
в связи с невыполнением условий о возврате предоплаты (аванса)	-	-	-	-	-	-	-	-	-	-	-	-	-	-
ИТОГО	-	-	-	-	-	-	-	-	-	-	-	-	-	-

1.10. Перечень видов деятельности осуществляемых учреждением

Наименование вида деятельности	Краткая характеристика
Основные виды деятельности	
Деятельность в области спорта прочая	Организация и проведение спортивных, физкультурно-оздоровительных мероприятий

1.11. Перечень разрешительных документов, на основании которых учреждение осуществляет деятельность

Наименование документа	Реквизиты документа	Срок действия
1	2	3
Решение учредителя о создании учреждения	№ 2092 от 12.12.2011	бессрочно
Свидетельство о государственной регистрации учреждения	Серия 2Б № 013030233 от 29.12.2011	бессрочно

1.10. Состав наблюдательного совета

Наименование должности, фамилия, имя, отчество	Решение о назначении	Срок полномочий
1	2	3
Заместитель главы по социальной политике - Бурмистрова Ольга Ивановна	Постановление Администрации г. Белогорск Амурской обл. от 04.08.2021 г. № 1033	5 лет
Начальник "Управления ФК и С Администрации г. Белогорск" - Сингина О.Н.	Постановление Администрации г. Белогорск Амурской обл. от 04.08.2021 г. № 1033	5 лет
Начальник отдела по управлению имуществом МКУ "КЗКО Администрации г. Белогорск" - Алиева А.Н.	Постановление Администрации г. Белогорск Амурской обл. от 04.08.2021 г. № 1033	5 лет
Общественный деятель - Игнатенко Елена Александровна	Постановление Администрации г. Белогорск Амурской обл. от 04.08.2021 г. № 1033	5 лет
Представитель сборной команды КФ "Белогорск" по хоккею с мячом и шайбой- Бугаенко Сергей Викторович	Постановление Администрации г. Белогорск Амурской обл. от 04.08.2021 г. № 1033	5 лет
Общественный наблюдатель- Кононенко Валерий Викторович	Постановление Администрации г. Белогорск Амурской обл. от 04.08.2021 г. № 1033	5 лет
Старший МАУ стадион "Энергетик" - Пасхалова Галина Геннадьевна	Постановление Администрации г. Белогорск Амурской обл. от 04.08.2021 г. № 1033	5 лет
Директор/водитель МАУ стадион "Энергетик"- Стеклянникова Ольга Анатольевна	Постановление Администрации г. Белогорск Амурской обл. от 04.08.2021 г. № 1033	5 лет
Инструктор по спорту - Сандер Светлана Леонидовна	Постановление Администрации г. Белогорск Амурской обл. от 04.08.2021 г. № 1033	5 лет

1.6. Сведения о сотрудниках учреждения

Группы (категории) персонала	Штатная численность на начало года				Средняя численность сотрудников за отчетный период					По договорам гражданско-правового характера		Штатная численность на конец отчетного периода			
	установлено штатным расписанием		в том числе:		Всего	в том числе:				в том числе:		установлено штатным расписанием		в том числе:	
						по основному месту работы		внешние совместители	выборные должности	внешние совместители	иные виды вознаграждений, не такие вознаграждения				
	всего	занятые по основному месту работы	внешние совместители	выборные должности		всего	в том числе по условиям полного рабочего времени					всего	занятые по основному месту работы	внешние совместители	выборные должности
1	2	3	4	5	6	7	8	9		10	11	12	13	14	15	16
Административно-управленческий персонал[1]	2,0	2,0			2	2	2			0			2,0	2,0	2	0,0
Основной персонал[2]	4,0	4,0			2,3	0	0			2,3			4,0	4,0	4	0,0
Вспомогательный персонал[3]	10,8	10,8			7,1	6,6	6,6			0,5			10,8	10,5	10,5	0,3
Всего	16,8	16,8			11,4	8,6	8,6			2,8			16,8	16,5	16,5	0,3

[1] информация по категории "Административно-управленческий персонал" формируется из числа работников учреждения, занятых управлением (организацией) оказания услуг (выполнения работ), а также работников учреждения, выполняющих административные функции, необходимые для обеспечения деятельности учреждения

[2] информация по категории "Основной персонал" формируется из числа работников учреждения, непосредственно оказывающих услуги (выполняющих работы), направленные на достижение определенных уставом учреждения целей деятельности этого учреждения

[3] информация по категории "Вспомогательный персонал" формируется из числа работников учреждения, создающих условия для оказания услуг (выполнения работ), направленных на достижение определенных уставом учреждения целей деятельности того учреждения, включая обслуживание зданий и оборудования

2.2.2 Сведения о недвижимом имуществе, используемом на праве аренды с почтовой пометой

Наименование объекта	Адрес	Кадастровый (или условный) номер	Общая площадь (кв. м)	Арендодатель (наименование, ОГРН, ИНН, КПП, почтовый адрес, адрес электронной почты, контактный телефон, ФИО руководителя)			Арендатор (наименование, ОГРН, ИНН, КПП, почтовый адрес, адрес электронной почты, контактный телефон, ФИО руководителя)			Дата заключения договора аренды	Дата окончания действия договора аренды	Сведения о государственной регистрации договора аренды	Сведения о государственной регистрации прекращения договора аренды	Сведения о государственной регистрации изменения условий договора аренды	Сведения о государственной регистрации прекращения обременения (ограничения)	Сведения о государственной регистрации изменения обременения (ограничения)	Сведения о государственной регистрации прекращения права аренды
				наименование	ОГРН	ИНН, КПП	наименование	ОГРН	ИНН, КПП								
1	2	3	4	5	6	7	8	9	10	11	12	13	14	15	16	17	18
Земельный участок	-	-	-	-	-	-	-	-	-	-	-	-	-	-	-	-	-
Здание	-	-	-	-	-	-	-	-	-	-	-	-	-	-	-	-	-
Сооружение	-	-	-	-	-	-	-	-	-	-	-	-	-	-	-	-	-
Машино-место	-	-	-	-	-	-	-	-	-	-	-	-	-	-	-	-	-
Помещение	-	-	-	-	-	-	-	-	-	-	-	-	-	-	-	-	-
Объект незавершенного строительства	-	-	-	-	-	-	-	-	-	-	-	-	-	-	-	-	-
Иное недвижимое имущество	-	-	-	-	-	-	-	-	-	-	-	-	-	-	-	-	-
Итого	-	-	-	-	-	-	-	-	-	-	-	-	-	-	-	-	-

- 1 - сведения о недвижимом имуществе (объекте незавершенного строительства) "+" - для объектов недвижимости, в отношении которых имеются сведения в ЕГРН, "-" - для объектов недвижимости, сведения о которых в ЕГРН отсутствуют;
- 7 - сведения о недвижимом имуществе (объекте незавершенного строительства) "+" - обнаружены конкретные нарушения, выявленные в ходе контрольных мероприятий, "-" - нарушения отсутствуют; 8 - сведения отсутствуют; 9 - сведения отсутствуют, информация, сведения, материалы, акты, справки, заключения, протоколы, постановления "+" - для иных недвижимостей

2.4 Сведения о недвижимом имуществе, используемом по договору
Безвозмездное пользование (договор ссуды)

Наименование объекта	Адрес	Кадастровый (или условный) номер	Общая площадь (кв. м)	Ссудодатель (наименование, ОГРН, ИНН, КПП, почтовый адрес, адрес электронной почты, контактный телефон, ФИО руководителя)			Ссудополучатель (наименование, ОГРН, ИНН, КПП, почтовый адрес, адрес электронной почты, контактный телефон, ФИО руководителя)			Фактическая дата передачи объекта недвижимого имущества (дробно)		Фактическая дата возвращения объекта недвижимого имущества (дробно)		Сведения о государственной регистрации прекращения права пользования недвижимым имуществом
				наименование	ОГРН	ИНН, КПП	наименование	ОГРН	ИНН, КПП					
1	2	3	4	5	6	7	8	9	10	11	12	13	14	15
Земельный участок	-	-	-	-	-	-	-	-	-	-	-	-	-	-
Здание	-	-	-	-	-	-	-	-	-	-	-	-	-	-
Сооружение	-	-	-	-	-	-	-	-	-	-	-	-	-	-
Машино-место	-	-	-	-	-	-	-	-	-	-	-	-	-	-
Помещение	-	-	-	-	-	-	-	-	-	-	-	-	-	-
Объект незавершенного строительства	-	-	-	-	-	-	-	-	-	-	-	-	-	-
Иное недвижимое имущество	-	-	-	-	-	-	-	-	-	-	-	-	-	-
Итого	-	-	-	-	-	-	-	-	-	-	-	-	-	-

Раздел 2. Использование недвижимого имущества, закрепленного за учреждением
2.1 Сведения о недвижимом имуществе,
за исключением земельных участков, закрепленного на праве оперативного управления

Наименование объекта	Адрес	Кадастровый (или условный) номер	Общая площадь (кв. м)	Балансовая стоимость (руб.)			Амортизация (руб.)			Остаточная стоимость (руб.)			Фактическая дата постановки на учет	Реквизиты документа, на основании которого недвижимое имущество закреплено за учреждением (дата, номер)	Реквизиты документа, на основании которого учреждение приобрело право оперативного управления (дата, номер)	Реквизиты документа, на основании которого прекращено право оперативного управления (дата, номер)	Реквизиты документа, на основании которого изменено право оперативного управления (дата, номер)	Реквизиты документа, на основании которого изменена стоимость недвижимого имущества (дата, номер)	Реквизиты документа, на основании которого изменена площадь недвижимого имущества (дата, номер)	Реквизиты документа, на основании которого изменено назначение недвижимого имущества (дата, номер)	Реквизиты документа, на основании которого изменено фактическое использование недвижимого имущества (дата, номер)	Реквизиты документа, на основании которого изменено фактическое использование недвижимого имущества (дата, номер)	Реквизиты документа, на основании которого изменено фактическое использование недвижимого имущества (дата, номер)	Реквизиты документа, на основании которого изменено фактическое использование недвижимого имущества (дата, номер)	Реквизиты документа, на основании которого изменено фактическое использование недвижимого имущества (дата, номер)	Реквизиты документа, на основании которого изменено фактическое использование недвижимого имущества (дата, номер)
				всего	в том числе		всего	в том числе		всего	в том числе															
					недвижимого имущества, закрепленного за учреждением на праве оперативного управления	недвижимого имущества, приобретенного учреждением за счет выделенных средств по плану финансово-хозяйственной деятельности		недвижимого имущества, закрепленного за учреждением на праве оперативного управления	недвижимого имущества, приобретенного учреждением за счет выделенных средств по плану финансово-хозяйственной деятельности		недвижимого имущества, закрепленного за учреждением на праве оперативного управления	недвижимого имущества, приобретенного учреждением за счет выделенных средств по плану финансово-хозяйственной деятельности														
1	2	3	4	5	6	7	8	9	10	11	12	13	14	15	16	17	18	19	20	21	22	23	24	25	26	27
Земельный участок	-	-	-	-	-	-	-	-	-	-	-	-	-	-	-	-	-	-	-	-	-	-	-	-	-	-
Здание	Белгородская область, г. Белгород, ул. Гагарина, 131	31:16:0103012:1	1	4 012 287,21	4 012 287,21	0,00	-	-	-	4 012 287,21	4 012 287,21	0,00	01.01.1970	-	-	-	-	-	-	-	-	-	-	-	-	-
в том числе:																										
Здание сооружения	Белгородская область, г. Белгород, ул. Гагарина, 131	31:16:0103012:1:1	1	4 012 287,21	4 012 287,21	0,00	-	-	-	4 012 287,21	4 012 287,21	0,00	01.01.1970	-	-	-	-	-	-	-	-	-	-	-	-	-
Сооружение	Белгородская область, г. Белгород, ул. Гагарина, 131	31:16:0103012:1:2	1	738 910,38	738 910,38	0,00	-	-	-	738 910,38	738 910,38	0,00	01.01.1970	-	-	-	-	-	-	-	-	-	-	-	-	-
Сооружение	Белгородская область, г. Белгород, ул. Гагарина, 131	31:16:0103012:1:3	1	15	15	0,00	-	-	-	15	15	0,00	01.01.1970	-	-	-	-	-	-	-	-	-	-	-	-	-
Сооружение	Белгородская область, г. Белгород, ул. Гагарина, 131	31:16:0103012:1:4	1	2 551 020,32	2 551 020,32	0,00	-	-	-	2 551 020,32	2 551 020,32	0,00	01.01.1970	-	-	-	-	-	-	-	-	-	-	-	-	-
Иное недвижимое имущество, закрепленное за учреждением на праве оперативного управления	-	-	-	-	-	-	-	-	-	-	-	-	-	-	-	-	-	-	-	-	-	-	-	-	-	-
Итого	-	-	-	-	-	-	-	-	-	-	-	-	-	-	-	-	-	-	-	-	-	-	-	-	-	-

2.2 Сведения об особо ценном движимом имуществе (за исключением транспортных средств)
2.2.1 Сведения о закрытом, состоящем в казне имуществе особо ценного движимого имущества

| Наименование недвижимого имущества основных средств | Общая балансовая стоимость недвижимого имущества основных средств (руб.) | Фактический срок использования (лет) | | | | | | | | | | | | | | | | | | |

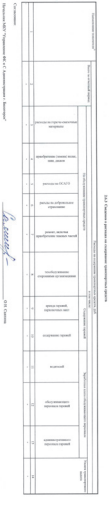

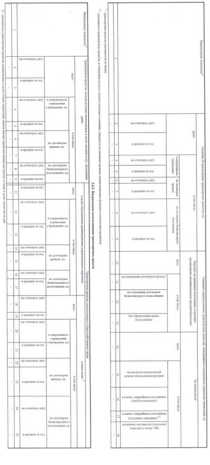

АДМИНИСТРАЦИЯ ГОРОДА БЕЛОГОРСК АМУРСКОЙ ОБЛАСТИ

ПОСТАНОВЛЕНИЕ N332

27.02.2023

О закреплении муниципальных образовательных организаций за территориями муниципального образования город Белогорск в 2023 году

В соответствии с п.6 ч.1 ст.9 Федерального закона от 29.12.2012 N273-ФЗ "Об образовании в Российской Федерации", в целях приведения муниципальных правовых актов в соответствие с действующим законодательством,

постановляю:

1. Закрепить муниципальные образовательные организации города Белогорск за территориями муниципального образования город Белогорск согласно приложению.

2. Руководителям муниципальных образовательных организаций города осуществлять приём граждан согласно действующему законодательству.

3. Постановление Администрации города Белогорск от 10.02.2022 N 192 "О закреплении муниципальных образовательных организаций за территориями муниципального образования город Белогорск в 2022 году" считать утратившим силу.

4. Внести постановление в подраздел 9.1. раздела 9 "Социальная политика" правовой базы местного самоуправления города Белогорск.

5. Опубликовать постановление в газете "Белогорский вестник".

6. Контроль за исполнением настоящего постановления возложить на заместителя Главы по социальной политике Г.А. Бурмистрову.

Глава муниципального образования
г. Белогорск С.Ю. Мелюков

Приложение
к постановлению Администрации
г. Белогорск
27.02.2023 N332

Закрепление муниципальных образовательных организаций за территориями муниципального образования город Белогорск

Наименование территории	Наименование ОО
ул. Кирова (д. №97 - №229, д. №104 - №118), ул. Красноармейская (д. №2, №2А, №11, №13), ул. Скорикова, ул. Северная, ул. Набережная (д. №59 - №221, д. №120 - №176, №176А), ул. Матросская, ул. Речная, ул. Новая, ул. Школьная, ул. 9-е Мая (д.1 – д.9), ул. Карьерный проезд, пер. Учительский, пер. Школьный, пер. Вольный, пер. Томский, пер. Заёдный, пер. Парковый, пер. Набережный	МАОУ «Гимназия №1 город Белогорск»; МАДОУ ДС №1; МАДОУ ДС №3; МАДОУ ДС №5; МАДОУ ДС №6; МАДОУ ДС №8
ул. 50 лет Комсомола (д. №3 - №119, д. №2 - №60), микрорайон «Бодайбо», ул. Добролюбова, ул. Краснодогоская, ул. Дальняя, ул. Донценко, ул. Мельничная, ул. Кубышкина, ул. Базарная (д. №1 - №25, д. №2 - №36), ул. Неврасова, ул. Суворова, ул. Хабаровская, ул. 2-я Хабаровская, ул. Пушкина, ул. Горького, ул. Титова, ул. Люксембург, ул. Щорса, пер. Мельничный, пер. Дальний, пер. Коротай, пер. Задорожный, пер. Приодержный, пер. Краснобульварный, ул. Мелькомбинат, ул. Суворова, ул. 1-я ул. Горького, ул. Кольцевая, пер. Кооперативный, пер. Краснофлотский, пер. Краснобульварный, пер. Ленинский, пер. Юго-Восточный, пер. Свободный, пер. Симаньгдынский, пер. Тенгинский	МАОУ «Школа №3 город Белогорск»; МАДОУ «ДС №7 город Белогорск»; МАДОУ ДС №10
ул. Советская, ул. Южная, ул. Гастелло, ул. Железнодорожная (д. №3 - №27), ул. Ледяная, ул. Серышева (д. №5 - №9, д. №6, №8), ул. Иновольское шоссе (д. №3 - №41, д. №4 - №40), ул. Юго-Западная (д. №11 - №13, д. №14 - №28), ул. Загородная, ул. Авиационная, ул. 10-я Магистральная, ул. Мостовая, ул. Моторная, ул. Линейная, ул. Клюквина, ул. Невского, ул. Малинская, ул. Шевченко, ул. Хвойная, ул. Вишневая, ул. Космическая, ул. Березовая, пер. 1-й Авиационный, пер. 2-й Авиационный, пер. Первый Ледяной, пер. Второй Ледяной, пер. Медицинский, пер. Туманный, ул. Котовского (д. №34, №42, №44, №45, №47, №78), ул. Рябиновая, ул. Ботаническая, ул. Поперечная, ул. Базарная (д. №1А, №2, №2А, №2Б), пер. Загородный, пер. Последний, пер. Мостовой, разъезд 5 км (д. №1 – 10).	МАОУ «Школа №4 город Белогорск»; МАДОУ ДС №2; МАДОУ ДС №12
ул. Кирова (д. №231 - №283, д. №220 - №322), ул. Чехова (д. №39 - №51/2, д. №64 - №65А), ул. 50 лет Комсомола (д. №121 - №139, д. №98А,Б,В,Г - №108), ул. Фрунзе, ул. 2-я Путевая, ул. Строительная, ул. 8-го Марта, ул. Нижненная, ул. Ремонтная, ул. Кошевого, ул. Радиостанция, ул. Моховая, ул. Ушакова, ул. 2-я Путейская, ул. Дермантова, ул. Сельская (д. №33, д. №28 - №32), ул. Заводская, ул. Первомайская, ул. Добровольского, ул. Заозерная, ул. Промышленная, ул. Гостиптальная, ул. Тургенева, ул. Лермонтова, ул. Мастерская, ул. Сенная, ул. Рядовская (д. №2 - №4А, д. №1 - №29), ул. Колхозная (д. №23 - №59, д. №14 - №56), пер. Безымянный (д. №20, 22А, №24), ул. Славянская, ул. Ручейная, ул. Сиреневая, ул. Производственная, ул. Тимирязева, ул. Сахалинская, ул. Восточная, ул. Тенистая, ул. Дорожная, пер. Морозный, пер. Ольховый, пер. Уличный, пер. Зоологический.	МАОУ «Школа №5 город Белогорск»; МАДОУ «ДС №7 город Белогорск»; МАДОУ ДС №5; МАДОУ ДС №17
ул. Транспортная, ул. 2-я Транспортная, ул. Мирная, ул. Октябрьская, ул. Мичурина, ул. 1-я Стахановская, ул. 2-я Стахановская, ул. Лаю, ул. Реактивная, ул. Бригская, ул. Стрелка, ул. Серышева (д. №11 - №17, д. №12, №12А, №18 - №40), ул. Батарейная, ул. Чапаева, ул. Молодежная, ул. Благовещенская, ул. Амурская, ул. Ленинского, ул. 2-я Никольская, ул. Волочаевская, ул. Железнодорожная (д. №45, №47, д. №12 - №20), ул. Никольское шоссе (д. №45 - №181, д. №50 - №172), пер. Никольский, пер. Стрелка, пер. Косой, пер. Большачный, пер. Котовского, ул. Юго-Западная (д. №19 - №41, д. №34 - №56), ул. Заречная, ул. Красная, ул. Луговая, ул. Крайняя, ул. Трудовая, ул. Донская, ул. Казачья, ул. Хмельницкого, пер. Тихий, пер. 1-й Кирпичный, пер. 2-й Кирпичный, пер. Благовещенский, пер. Притородный, пп. Благовещенская, ул. 1-я Рабочая, ул. 2-я Рабочая, ул. Международная, ул. Калининская, ул. Подгорная, ул. Котовского, ул. Мушинская, ул. Предстаторная, ул. Гаонина, ул. Западная, ул. Сосновая, ул. Озерная, ул. 1-я Речочная, ул. 2-я Речочная, пер. Лесной, пер. Западный, пе	МАОУ «Школа №10 город Белогорск»; МАДОУ ДС №54
ул. Луценко, ул. Металлургическая, ул. 9-е Мая (д. №11 - №225, д. №4А - №210), ул. Зеленая, ул. Ремесленная, ул. Литейная, ул. Дзержинского, ул. Полевая, ул. Уриацкого, ул. Белогорская, ул. Солнечная, ул. Лейтенанта Шмидта, ул. Свободная, ул. Политехническая, ул. Гостиптальная, ул. Тургенева, ул. Высокая, ул. Гоголя, ул. Подсокая, ул. Береговая, пер. Летний, пер. Весенний, пер. Осенний, пер. Юбилейный, пер. Зейский, пер. Ятвигский, пер. Нефтяной, пер. Малый, ул. Маковая, пл. Маковая, ул. Сельская (д. №10 - №22, д. №9 - №19), ул. Чехова (д. №1, №3, д. №2 - №36), ул. Промышленная, ул. Уссурийская, ул. Толстого, ул. Конечная, ул. Средняя, ул. Чкалова, пер. Островского, пер. Безымянный (д. №3, №8А), пер. Октябрьский, пер. Заводской, пер. Весёлый, пер. Промежуточный, пер. Плодовый, пер. Энергетиков, пер. Речной.	МАОУ «Школа №11 город Белогорск»; МАДОУ ДС №4; МАДОУ ДС №5; МАДОУ ДС №11
ул. Кирова (д. №122 - №218), ул. Левина (д. №95 - №171А, д. №40 - №68), ул. Комсомольская, ул. Маяковского, ул. Красноармейская (д. №19 - №25, д. №34 - №42), ул. Коллонная (д. №1Б - №21, д. №2 - №12), ул. Рядовская, ул. Аэродромная (д. №1А №11), ул. Маяковская площадка №1, пер. Гостиптальный, пер. Дорожный, пер. Комсомольский, ул. 2-я Пушкина, с. Нагинное.	МАОУ СШ №17; МАДОУ ДС №3; МАДОУ ДС №6
ул. 1-я Вокзальная, ул. Левина (д. №3 - №81, д. №6 - №28), ул. Кирова (д. №3 - №83, д. №6 - №102), ул. Набережная (д. №23 - №57, д. №18 - №92), ул. Партизанская, ул. Почтовая, ул. Победы, ул. Садовая, ул. Пионерская, пер. Пионерский, ул. Индустриальная, пер. Интернациональный, ул. Гагарина, ул. Малиновского, ул. Ударная, пер. Товарный. Правый Берег реки Томь.	МАОУ «Школа №200»; МАДОУ ДС №1; МАДОУ ДС №8; МАДОУ ДС №9

АДМИНИСТРАЦИЯ ГОРОДА БЕЛОГОРСК АМУРСКОЙ ОБЛАСТИ

ПОСТАНОВЛЕНИЕ N345

28.02.2023

О внесении изменений в постановление от 15.10.2014 N 1866 "Об утверждении муниципальной программы "Обеспечение безопасности населения г. Белогорска"

В соответствии с решением Белогорского городского Совета народных депутатов от 29.12.2022 N 03/17 "О местном бюджете на 2023 год и плановый период 2024 и 2025 годов", в целях корректировки плановых объемов бюджетных ассигнований муниципальной программы,

постановляю:

1. Внести в постановление Администрации г. Белогорск от 15.10.2014 N 1866 "Об утверждении муниципальной программы "Обеспечение безопасности населения города Белогорска" [в редакции постановления от 26.12.2022 N 2597] следующие изменения:

1.1. Пункт 6 постановления изложить в следующей редакции "6. Контроль за исполнением настоящего постановления возложить на заместителя Главы по общественной безопасности Дьяченко М.В.".

1.2. Строку девятую паспорта муниципальной программы изложить в следующей редакции:

9. Объемы ассигнований местного бюджета муниципальной программы (с расшифровкой по годам ее реализации), а также прогнозные объемы средств, привлекаемых из других источников	Финансовое обеспечение муниципальной программы в период 2015-2025 годы – 47 565,630 тыс. рублей, в том числе по годам: 2015 год – 550,000 тыс. руб.; 2016 год – 1051,956 тыс. руб.; 2017 год – 906,451 тыс. руб.; 2018 год – 908,248 тыс. руб.; 2019 год – 978,550 тыс. руб.; 2020 год – 5 952,207 тыс. руб.; 2021 год – 9 819,839 тыс. руб.; 2022 год – 9 647,901 тыс. руб.; 2023 год – 4 880,304 тыс. руб.; 2024 год – 6 185,087 тыс. руб.; 2025 год – 6 685,087 тыс. руб. В том числе за счет средств областного бюджета: 2015 год – 180,000 тыс. руб.; 2016 год – 275,956 тыс. руб.; 2017 год – 176,451 тыс. руб.; 2018 год – 178,248 тыс. руб.; 2019 год – 148,694 тыс. руб.; 2020 год – 4 720,463 тыс. руб.; 2021 год – 8 394,348 тыс. руб.; 2022 год – 8 202,016 тыс. руб.; 2023 год – 3 672,039 тыс. руб.; 2024 год - 4 911,583 тыс. руб.; 2025 год – 4 911,583 тыс. руб.

1.3. Абзац первый, второй раздела 6 муниципальной программы изложить в новой редакции: "Финансовое обеспечение муниципальной программы в период 2015-2025 годов составляет *47 565,630* тыс. рублей, в том числе по годам:

2015 год - 550,000 тыс. руб.;
2016 год - 1051,956 тыс. руб.;
2017 год - 906,451 тыс. руб.;
2018 год - 908,248 тыс. руб.;
2019 год - 978,550 тыс. руб.;
2020 год - 5 952,207 тыс. руб.;
2021 год - 9 819,839 тыс. руб.;
2022 год - 9 647,901 тыс. руб.;
2023 год - 4 880,304 тыс. руб.;
2024 год - 6 185,087 тыс. руб.;
2025 год - 6 685,087 тыс. руб.

В том числе за счет средств областного бюджета:

2015 год - 180,000 тыс. руб.;
2016 год - 275,956 тыс. руб.;
2017 год - 176,451 тыс. руб.;
2018 год - 178,248 тыс. руб.;
2019 год - 148,694 тыс. руб.;
2020 год - 4 720,463 тыс. руб.;
2021 год - 8 394,348 тыс. руб.;
2022 год - 8 202,016 тыс. руб.;
2023 год - 3 672,039 тыс. руб.;
2024 год - 4 911,583 тыс. руб.;
2025 год - 4 911,583 тыс. руб.".

1.4. Строку седьмую паспорта подпрограммы I изложить в следующей редакции:

7.	Объемы ассигнований местного бюджета (с расшифровкой по годам ее реализации), а также прогнозные объемы средств, привлекаемых из других источников	Объем бюджетных ассигнований на реализацию подпрограммы составляет 47 446,596 тыс. рублей, в том числе по годам: 2015 год – 530,000 тыс. руб.; 2016 год – 1041,956 тыс. руб.; 2017 год – 896,451 тыс. руб.; 2018 год – 898,248 тыс. руб.; 2019 год – 968,700 тыс. руб.; 2020 год – 5 942,207 тыс. руб.; 2021 год – 9 809,855 тыс. руб.; 2022 год – 9 638,701 тыс. руб.; 2023 год – 4 870,304 тыс. руб.; 2024 год – 6 175,087 тыс. руб.; 2025 год – 6 675,087 тыс. руб. В том числе за счет средств областного бюджета: 2015 год – 180,000 тыс. руб.; 2016 год – 275,956 тыс. руб.; 2017 год – 176,451 тыс. руб.; 2018 год – 178,248 тыс. руб.; 2019 год – 148,694 тыс. руб.; 2020 год – 4 720,463 тыс. руб.; 2021 год – 8 394,348 тыс. руб.; 2022 год – 8 202,016 тыс. руб.; 2023 год – 3 672,039 тыс. руб.; 2024 год - 4 911,583 тыс. руб.; 2025 год – 4 911,583 тыс. руб.

1.5. Абзац первый, второй раздела 5 подпрограммы I изложить в следующей редакции: "Объем бюджетных ассигнований на реализацию подпрограммы составляет 47 446,596 тыс. рублей, в том числе по годам:

2015 год - 530,000 тыс. руб.;
2016 год - 1041,956 тыс. руб.;
2017 год - 896,451 тыс. руб.;
2018 год - 898,248 тыс. руб.;
2019 год - 968,700 тыс. руб.;
2020 год - 5 942,207 тыс. руб.;
2021 год - 9 809,855 тыс. руб.;
2022 год - 9 638,701 тыс. руб.;
2023 год - 4 870,304 тыс. руб.;
2024 год - 6 175,087 тыс. руб.;
2025 год - 6 675,087 тыс. руб.

В том числе за счет средств областного бюджета:

2015 год - 180,000 тыс. руб.;
2016 год - 275,956 тыс. руб.;
2017 год - 176,451 тыс. руб.;
2018 год - 178,248 тыс. руб.;
2019 год - 148,694 тыс. руб.;
2020 год - 4 720,463 тыс. руб.;
2021 год - 8 394,348 тыс. руб.;
2022 год - 8 202,016 тыс. руб.;
2023 год - 3 672,039 тыс. руб.;
2024 год - 4 911,583 тыс. руб.;
2025 год - 4 911,583 тыс. руб.".

1.6. В столбцах 17, 18, 19 пункта 1.1.1.3 приложения N 1 к муниципальной программе значения показателя "Увеличение количества функционирующих камер видеонаблюдения правоохранительного сегмента аппаратно-программного комплекса "Безопасный город" (приобретено)" "32", "32", "." заменить значениями "15", "10", "10" соответственно.

1.7. Приложение N 3 к муниципальной программе изложить в новой редакции согласно приложению к настоящему постановлению.

2. Внести постановление в подраздел 3.1. раздела 3 "Экономика, финансы, бюджет города" правовой базы местного самоуправления города Белогорск.

3. Опубликовать постановление в газете "Белогорский вестник".

4. Контроль за исполнением настоящего постановления возложить на заместителя Главы по общественной безопасности Дьяченко М.В.

Глава муниципального образования
г. Белогорск С.Ю. Мелюков

Приложение
к постановлению Администрации
г. Белогорск
28.02.2023 N345

Ресурсное обеспечение и прогнозная (справочная) оценка расходов на реализацию мероприятий муниципальной программы из различных источников финансирования на 2016-2025 годы

| | | |

| | | |

"Объединённая дирекция городских парков и отдыха".

5. Настоящее Распоряжение вступает в силу со дня его подписания.

6. Настоящее Распоряжение опубликовать в газете "Белогорский вестник".

Председатель Белогорского городского Совета народных депутатов В.В. Гратий

РОССИЙСКАЯ ФЕДЕРАЦИЯ БЕЛОГОРСКИЙ ГОРОДСКОЙ СОВЕТ НАРОДНЫХ ДЕПУТАТОВ ПРЕДСЕДАТЕЛЬ СОВЕТА

РАСПОРЯЖЕНИЕ N 02-03-02

28.02.2023 г. Белогорск

О награждении Благодарностью Белогорского городского Совета народных депутатов

На основании Положения "О Благодарности Белогорского городского Совета народных депутатов", утвержденного Решением городского Совета от 29.05.1997 N 28:

1. Благодарностью Белогорского городского Совета народных депутатов за многолетний добросовестный труд, ответственное отношение к выполнению должностных обязанностей, высокое профессиональное мастерство и в честь профессионального праздника "День работника культуры":

Бакшутову Наталью Евгеньевну	преподавателя МАУ ДО «Детская школа искусств»;
Мельниченко Валерию Юрьевну	концертмейстера МАУ ДО «Детская школа искусств»;
Мыльникову Юлию Александровну	художественного руководителя Образцовой самодеятельной студии современной хореографии «Грация»;
Бурделеву Ирину Викторовну	педагога-библиотекаря МАУ ДО «Детская школа искусств».

2. Благодарностью Белогорского городского Совета народных депутатов за добросовестный труд, профессионализм, большой личный вклад в развитие дополнительного образования детей в сфере культуры и искусства и в честь профессионального праздника "День работника культуры":

Капшук Елену Дмитриевну	костюмера МАУ ДО «Детская школа искусств»;
Меньшикову Светлану Юрьевну	специалиста по кадрам МАУ ДО «Детская школа искусств»;
Юданова Романа Владимировича	звукооператора МАУ ДО «Детская школа искусств».

3. Настоящее Распоряжение вступает в силу со дня его подписания.

4. Настоящее Распоряжение опубликовать в газете "Белогорский вестник".

Председатель Белогорского городского Совета народных депутатов В.В. Гратий

РОССИЙСКАЯ ФЕДЕРАЦИЯ БЕЛОГОРСКИЙ ГОРОДСКОЙ СОВЕТ НАРОДНЫХ ДЕПУТАТОВ ПРЕДСЕДАТЕЛЬ СОВЕТА

РАСПОРЯЖЕНИЕ N02-03-03

15.03.2023 г. Белогорск

О награждении Благодарностью Белогорского городского Совета народных депутатов

На основании Положения "О Благодарности Белогорского городского Совета народных депутатов", утвержденного Решением городского Совета от 29.05.1997 N28:

1. Благодарностью Белогорского городского Совета народных депутатов за добросовестный труд, профессионализм, высокие показатели в работе и в честь Дня работников торговли, бытового обслуживания населения и жилищно-коммунального хозяйства наградить:

Смирнову Ксению Сергеевну	Главного специалиста МКУ «Управление ЖКХ Администрации г. Белогорск»;
Бондарь Наталью Николаевну	Главного специалиста МКУ «Управление ЖКХ Администрации г. Белогорск»;
Ширяеву Надежду Владимировну	Главного специалиста МКУ «Управление ЖКХ Администрации г. Белогорск»;
Трушина Вячеслава Игорьевича	Техника строительного участка ООО «Жилищник».

3. Настоящее Распоряжение вступает в силу со дня его подписания.

4. Настоящее Распоряжение опубликовать в газете "Белогорский вестник".

Председатель Белогорского городского Совета народных депутатов В.В. Гратий

РОССИЙСКАЯ ФЕДЕРАЦИЯ БЕЛОГОРСКИЙ ГОРОДСКОЙ СОВЕТ НАРОДНЫХ ДЕПУТАТОВ ПРЕДСЕДАТЕЛЬ СОВЕТА

РАСПОРЯЖЕНИЕ N02-03-04

16.03.2023 г. Белогорск

О награждении Благодарностью Белогорского городского Совета народных депутатов

На основании Положения "О Благодарности Белогорского городского Совета народных депутатов", утвержденного Решением городского Совета от 29.05.1997 N28:

1. Благодарностью Белогорского городского Совета народных депутатов за добросовестный труд, профессионализм, высокие показатели в работе и в честь Дня работников торговли, бытового обслуживания населения и жилищно-коммунального хозяйства наградить:

Дорохину Викторию Евгеньевну	Специалиста расчетной группы ООО «Белогорский расчетно-кассовый центр»;
Кахидзе Любовь Амирановну	Специалиста расчетной группы ООО «Белогорский расчетно-кассовый центр»;

3.Настоящее Распоряжение вступает в силу со дня его подписания.

4. Настоящее Распоряжение опубликовать в газете "Белогорский вестник".

Председатель Белогорского городского Совета народных депутатов В.В. Гратий

РОССИЙСКАЯ ФЕДЕРАЦИЯ БЕЛОГОРСКИЙ ГОРОДСКОЙ СОВЕТ НАРОДНЫХ ДЕПУТАТОВ ПРЕДСЕДАТЕЛЬ СОВЕТА

РАСПОРЯЖЕНИЕ N02-03-05

27.03.2023 г. Белогорск

О награждении знаком "МАСТЕР - ЗОЛОТЫЕ РУКИ"

1. На основании Положения "О нагрудном знаке "Мастер - золотые руки" города Белогорск", утвержденного Решением Белогорского городского Совета от 26.05.2016 N43/55 наградить Знаком "Мастер - золотые руки" за добросовестный труд:

Близнюк Михаила Витальевича		- машиниста электровоза локомотивных бригад эксплуатационного локомотивного депо Белогорск Забайкальской дирекции тяги-структурного подразделения Дирекция тяги – филиала ОАО «РЖД»;
Ляшенко Александра Ивановича		- машиниста электровоза эксплуатационного локомотивного депо Белогорск Забайкальской дирекции тяги-структурного подразделения Дирекция тяги – филиала ОАО «РЖД»;
Зайцева Сергея Геннадьевича		- машиниста тепловоза эксплуатационного локомотивного депо Белогорск Забайкальской дирекции тяги-структурного подразделения Дирекция тяги – филиала ОАО «РЖД»;

2. Настоящее Распоряжение вступает в силу со дня его подписания.

Председатель Белогорского городского Совета народных депутатов
В.В. Гратий

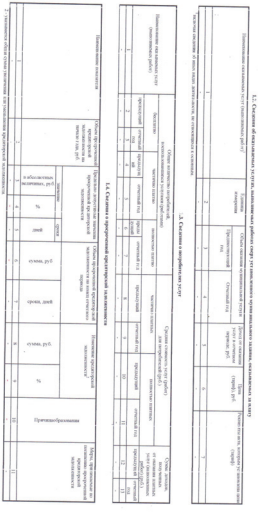

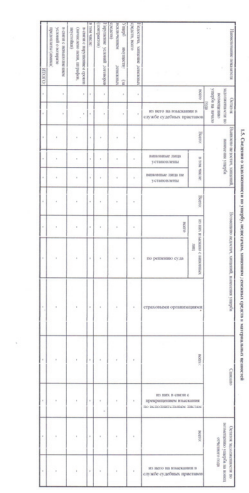

Белогорский ВЕСТНИК ■■■

2.5 Сведения об особо ценном движимом имуществе (за исключением транспортных средств)

2.5.1 Сведения о наличии, состоянии и использовании особо ценного и движимого имущества

| Наименование показателя (группировка показателей) | Наличие движимого имущества на соответствующем периоде | | |

АДМИНИСТРАЦИЯ ГОРОДА БЕЛОГОРСК АМУРСКОЙ ОБЛАСТИ

ПОСТАНОВЛЕНИЕ N358

01.03.2023

О внесении изменений в постановление от 20.12.2013 N 2364 "Об утверждении Положения о порядке взимания и расходования родительской платы за присмотр и уход за детьми, осваивающими образовательные программы дошкольного образования в муниципальных дошкольных образовательных автономных учреждениях"

В целях приведения муниципальной нормативной базы в соответствие с законодательством Российской Федерации, в соответствии с постановлением Администрации города Белогорск от 31.01.2023 N 191 "Об установлении платы, взимаемой с родителей (законных представителей) за присмотр и уход за детьми в муниципальных образовательных организациях города Белогорск",

постановляю:

1. Внести в постановление Администрации города Белогорск от 20.12.2013 N 2364 "Об утверждении Положения о порядке взимания и расходования родительской платы за присмотр и уход за детьми, осваивающими образовательные программы дошкольного образования в муниципальных дошкольных образовательных автономных учреждениях" (в редакции от 28.09.2021 N 1318) следующие изменения:

1.1. Подпункт 4.2.1. пункта 4.2 изложить в следующей редакции: "4.2.1. В случае невозможности исполнения услуги по присмотру и уходу, возникшей не по вине МДОАУ, данная услуга подлежит оплате родителями (законными представителями) в размере 100 рублей за день отсутствия.".

2. Внести постановление в подраздел 9.1. раздела 9 "Социальная политика" правовой базы местного самоуправления города Белогорск.

3. Опубликовать постановление в газете "Белогорский вестник".

4. Контроль за исполнением настоящего постановления возложить на заместителя Главы по социальной политике Г.А. Бурмистрову.

Глава муниципального образования г. Белогорск С.Ю. Мелюков

АДМИНИСТРАЦИЯ ГОРОДА БЕЛОГОРСК АМУРСКОЙ ОБЛАСТИ

ПОСТАНОВЛЕНИЕ N359

01.03.2023

О внесении изменений в постановление от 10.02.2022 N 190 "Об утверждении Порядка предоставления субсидии юридическим лицам (за исключением муниципальных учреждений), индивидуальным предпринимателям, на возмещение затрат, связанных с содержанием сетей наружного освещения"

В целях приведения в соответствие с требованиями постановления Правительства РФ от 18.09.2020 N 1492 "Об общих требованиях к нормативным правовым актам, муниципальным правовым актам, регулирующим предоставление субсидий, в том числе грантов в форме субсидий, юридическим лицам, индивидуальным предпринимателям, а также физическим лицам - производителям товаров, работ, услуг и о признании утратившими силу некоторых актов Правительства Российской Федерации и отдельных положений некоторых актов Правительства Российской Федерации",

постановляю:

1. Внести в постановление Администрации г. Белогорск от 10.02.2022 N 190 "Об утверждении Порядка предоставления субсидии юридическим лицам (за исключением муниципальных учреждений), индивидуальным предпринимателям, на возмещение затрат, связанных с содержанием сетей наружного освещения" (в редакции от 26.12.2022 N 2608) следующие изменения:

1.1. Пункт 10 Порядка изложить в новой редакции "Получатели субсидии на 1-е число месяца, предшествующего месяцу, в котором планируется проведение отбора, или иную дату, должны соответствовать следующим требованиям:".

1.2. Пункт 11.3) Порядка изложить в новой редакции "11.3) справка территориального органа Федеральной налоговой службы, подписанная ее руководителем (иным уполномоченным лицом), по состоянию на первое число месяца, предшествующего месяцу, в котором планируется заключение

соглашения о предоставлении субсидии, или иную дату, подтверждающую отсутствие у получателя субсидии задолженности по уплате налогов, сборов и иных обязательных платежей в бюджеты бюджетной системы Российской Федерации, срок исполнения по которым наступил в соответствии с законодательством Российской Федерации;".

1.3. Состав комиссии по отбору получателей субсидии по отбору получателей субсидий, на возмещение затрат, связанных с содержанием сетей наружного освещения изложить в новой редакции согласно приложению к настоящему постановлению.

2. Действие настоящего постановления распространяется на правоотношения, возникшие с 01.01.2023.

3. Внести постановление в подраздел 7.3 раздела 7 "Управление городским хозяйством" правовой базы местного самоуправления города Белогорск.

4. Опубликовать постановление в газете "Белогорский вестник".

5. Контроль за исполнением настоящего постановления оставляю за собой.

Глава муниципального образования
г. Белогорск С.Ю. Мелюков

АДМИНИСТРАЦИЯ ГОРОДА БЕЛОГОРСК АМУРСКОЙ ОБЛАСТИ

ПОСТАНОВЛЕНИЕ N360

01.03.2023

О внесении изменений в постановление от 18.03.2022 N 421 "Об утверждении Порядка предоставления гранта в форме субсидии некоммерческим организациям, не являющимся казенными учреждениями, по компенсации выпадающих доходов теплоснабжающих организаций, возникающих в результате установления льготных тарифов на тепловую энергию (мощность), теплоноситель для населения г. Белогорск"

В целях приведения в соответствие с требованиями постановления Правительства РФ от 18.09.2020 N 1492 "Об общих требованиях к нормативным правовым актам, муниципальным правовым актам, регулирующим предоставление субсидий, в том числе грантов в форме субсидий, юридическим лицам, индивидуальным предпринимателям, а также физическим лицам - производителям товаров, работ, услуг и о признании утратившими силу некоторых актов Правительства Российской Федерации и отдельных положений некоторых актов Правительства Российской Федерации",

постановляю:

1. Внести в постановление Администрации г. Белогорск от 18.03.2022 N 421 "Об утверждении Порядка предоставления гранта в форме субсидии некоммерческим организациям, не являющимся казенными учреждениями, по компенсации выпадающих доходов теплоснабжающих организаций, возникающих в результате установления льготных тарифов на тепловую энергию (мощность), теплоноситель для населения г. Белогорск" (в редакции от 29.12.2022 N 2658) следующие изменения:

1.1. Пункт 10. Порядка изложить в новой редакции "10. Получатели гранта в форме субсидии на 1-е число месяца, предшествующего месяцу, в котором планируется проведение отбора, или иную дату, должны соответствовать следующим требованиям:".

1.2. Пункт 11.8) Порядка изложить в новой редакции "11.8) справка территориального органа Федеральной налоговой службы, подписанная ее руководителем (иным уполномоченным лицом), по состоянию на первое число месяца, предшествующего месяцу, в котором планируется заключение соглашения о предоставлении субсидии, или иную дату, подтверждающую отсутствие у получателя субсидии задолженности по уплате налогов, сборов и иных обязательных платежей в бюджеты бюджетной системы Российской Федерации, срок исполнения по которым наступил в соответствии с законодательством Российской Федерации;".

2. Действие настоящего постановления распространяется на правоотношения, возникшие с 01.01.2023.

3. Внести постановление в подраздел 7.3 раздела 7 "Управление городским хозяйством" правовой базы местного самоуправления города Белогорск.

4. Опубликовать постановление в газете "Белогорский вестник".

5. Контроль за исполнением настоящего постановления оставляю за собой.

Глава муниципального образования
г. Белогорск С.Ю. Мелюков

АДМИНИСТРАЦИЯ ГОРОДА БЕЛОГОРСК АМУРСКОЙ ОБЛАСТИ

ПОСТАНОВЛЕНИЕ N 361

01.03.2023

О внесении изменений в постановление от 20.12.2021 N 1803 "Об утверждении Порядка предоставления субсидии юридическим лицам на возмещение затрат, связанных с благоустройством муниципального образования г. Белогорск"

В целях приведения в соответствие с требованиями постановления Правительства РФ от 18.09.2020 N 1492 "Об общих требованиях к нормативным актам, муниципальным правовым актам, регулирующим предоставление субсидий, в том числе грантов в форме субсидий, юридическим лицам, индивидуальным предпринимателям, а также физическим лицам - производителям товаров, работ, услуг и о признании утратившими силу некоторых актов Правительства Российской Федерации и отдельных положений некоторых актов Правительства Российской Федерации",

постановляю:

1. В постановление Администрации г. Белогорск от 20.12.2021 N 1803 "Об утверждении Порядка предоставления субсидии юридическим лицам на возмещение затрат, связанных с благоустройством муниципального образования г. Белогорск" (в редакции от 26.12.2022 N 2606) внести следующие изменения:

1.1. Пункт 10.3) Порядка изложить в новой редакции: "10.3) справка территориального органа Федеральной налоговой службы, подписанная ее руководителем (иным уполномоченным лицом), по состоянию на первое число месяца, предшествующего месяцу, в котором планируется заключение соглашения о предоставлении субсидии, или иную дату, подтверждающую отсутствие у Организации задолженности по уплате налогов, сборов и иных обязательных платежей в бюджеты бюджетной системы Российской Федерации, срок исполнения по которым наступил в соответствии с законодательством Российской Федерации;".

1.2. Состав комиссии по отбору получателей субсидии на возмещение затрат, связанных с благоустройством муниципального образования г. Белогорск изложить в новой редакции согласно приложению к настоящему постановлению".

2. Действие настоящего постановления распространяется на правоотношения, возникшие с 01.01.2023.

3. Внести постановление в подраздел 7.3 раздела 7 "Управление городским хозяйством" правовой базы местного самоуправления города Белогорск.

4. Опубликовать постановление в газете "Белогорский вестник".

5. Контроль за исполнением настоящего постановления оставляю за собой.

Глава муниципального образования
г. Белогорск С.Ю. Мелюков

Издается с 23 декабря 2008 года.
Учредитель - Администрация муниципального образования города Белогорск Амурской области. Учреждена постановлением Администрации г. Белогорск N1092 от 18.12.2008.
Выходит еженедельно.
Распространяется бесплатно.

Главный редактор:
Людмила Шаптала
Адрес редакции: 676850, Амурская обл., г.Белогорск, ул. Гагарина, 2. Тел.: 2-32-40

Тираж - 100 экз.

Издатель:
ООО «Город ТВ»,
город Белогорск, ул. Кирова, 306.
Отпечатано в
ООО «Город ТВ»,
город Белогорск, ул. Кирова, 306.

Дата - 5.04.2023 г.