www.belogorck-npa.ru

БЕЛОГОРСКИЙ ВЕСТНИК

14 марта 2019 год

N10

издается с 23.12.2008 г.

РОССИЙСКАЯ ФЕДЕРАЦИЯ
БЕЛОГОРСКИЙ ГОРОДСКОЙ
СОВЕТ НАРОДНЫХ ДЕПУТАТОВ
АМУРСКОЙ ОБЛАСТИ
(седьмой созыв)

РЕШЕНИЕ N26/25
14.03.2019 г. Белогорск

О награждении Почетной грамотой Белогорского городского Совета народных депутатов

Рассмотрев ходатайство о награждении Почетной грамотой Белогорского городского Совета, в соответствии с Положением о Почетной грамоте Белогорского городского Совета народных депутатов, утвержденным Решением городского Совета от 06.07.2009 N07/110, городской Совет

РЕШИЛ:

1. Наградить Почетной грамотой Белогорского городского Совета народных депутатов за добросовестное исполнение должностных обязанностей, ответственность в работе и в честь профессионального праздника "День работника культуры":

Морозову Валерию Николаевну - главного специалиста муниципального казенного учреждения "Управление культуры Администрации г. Белогорск";

2. Наградить Почетной грамотой Белогорского городского Совета народных депутатов за добросовестный труд в отрасли культуры, профессионализм, качественное и ответственное выполнение должностных обязанностей, активное участие в организации и проведении массовых мероприятий и в честь профессионального праздника "День работника культуры":

Леснову Татьяну Александровну - директора муниципального автономного учреждения культуры "Центр культурного развития" им. В.М. Приёмыхова.

3. Наградить Почетной грамотой Белогорского городского Совета народных депутатов за высокий профессионализм, творческий подход в работе, активное участие в организации и проведении массовых мероприятий и в честь профессионального праздника "День работника культуры":

Ковалева Андрея Викторовича - звукорежиссера муниципального автономного учреждения культуры "Центр культурного развития" им. В.М. Приёмыхова.

4. Настоящее решение опубликовать в газете "Белогорский вестник".

5. Настоящее решение вступает в силу со дня его принятия.

Председатель городского
Совета В.В. Гратий

РОССИЙСКАЯ ФЕДЕРАЦИЯ
БЕЛОГОРСКИЙ ГОРОДСКОЙ
СОВЕТ НАРОДНЫХ ДЕПУТАТОВ
АМУРСКОЙ ОБЛАСТИ
(седьмой созыв)

РЕШЕНИЕ N26/23
14.03.2019 г. Белогорск

О внесении изменений в решение городского Совета от 10.12.2018 N21/104 "О местном бюджете на 2019 год и плановый период 2020 и 2021 годов"

Рассмотрев изменения к доходной и расходной части местного бюджета на 2019 год и плановый период 2020 и 2021 годов, городской Совет народных депутатов решил:

1. Внести изменения в решение городского Совета народных депутатов от 10.12.2018 N 21/104 "О местном бюджете на 2019 год и плановый период 2020 и 2021 годов", следующие изменения:

1.1. В пункте 1 статьи 1:

а) в абзаце 2 сумму "1 502 617 993,00 руб." заменить суммой "1 567 359 945,84 руб.";

б) в абзаце 3 сумму "1 502 617 993,00 руб." заменить суммой "1 623 063 155,03 руб.";

в) в абзаце 4 сумму "0,00 руб." заменить суммой "55 703 209,19 руб.".

1.2. в пункте 2 статьи 1:

а) в абзаце 2 сумму "1 423 354 816,00 руб." заменить суммой "1 423 308 618,08 руб.", сумму "1 433 666 376,00 руб." заменить суммой "1 433 618 314,66 руб.".

б) в абзаце 3 сумму "1 423 354 816,00 руб." заменить суммой "1 423 308 618,08 руб.", сумму "1 433 666 376,00 руб." заменить суммой "1 433 618 314,66 руб.".

1.3. в абзаце 2 пункта 2.1. статьи 2 сумму "649 216 955,00 руб." заменить суммой "665 216 955,00 руб.";

1.4. в пункте 2.2. статьи 2:

а) в абзаце 2 сумму "853 401 038,00 руб." заменить суммой "911 240 635,20 руб.";

б) в абзаце 3 сумму "738 892 282,00 руб." заменить суммой "738 846 084,08 руб.";

в) в абзаце 4 сумму "726 606 022,00 руб." заменить суммой "726 557 960,66 руб.";

1.5. пункта 2 статьи 5:

а) в абзаце 2 сумму "22 636 290,00 руб." заменить суммой "22 636 306,17 руб.";

б) в абзаце 3 сумму "23 786 018,00 руб." заменить суммой "23 786 061,32 руб.".;

в) в абзаце 4 сумму "24 363 418,00 руб." заменить суммой "24 363 405,43 руб."

1.6. в подпункте 1 пункта 1 статьи 11 сумму "566 406 586,40 руб." заменить суммой "582 406 586,40 руб.";

1.7. в подпункте 1 пункта 2 статьи 11 сумму "231 478 040,00 руб." заменить суммой "276 135 685,10 руб.";

1.8. в абзаце 2 статьи 14 сумму "10 402 106,00 руб." заменить суммой "74 868 138,48 руб.".

1.9. Приложение N 1 "Прогнозируемые объемы доходов местного бюджета на 2019 год и плановый период 2020 и 2021 годов" изложить в новой редакции согласно приложению N 1 к настоящему решению.

1.10. Приложение N 2 Перечень и коды главных администраторов доходов местного бюджета, а также закрепляемые за ними виды (подвиды) доходов местного бюджета на 2019 год и плановый период 2020 и 2021 годов изложить в новой редакции согласно приложению N 2 к настоящему решению.

1.11. Приложение N 4 "Источники финансирования дефицита местного бюджета 2019 год и плановый период 2020 и 2021 годов" изложить в новой редакции согласно приложению N 3 к настоящему решению.

1.12. Приложение N 5 "Распределение бюджетных ассигнований местного бюджета по разделам и подразделам классификации расходов бюджетов на 2019 год и плановый период 2020 и 2021 годов" изложить в новой редакции согласно приложению N 4 к настоящему решению.

1.13. Приложение N 6 "Распределение бюджетных ассигнований по целевым статьям (муниципальным программам и непрограммным направлениям деятельности), группам и подгруппам видов расходов местного бюджета 2019 год и плановый период 2020 и 2021 годов" изложить в новой редакции согласно приложению N 5 к

настоящему решению.

1.14. Приложение N 7 "Распределение бюджетных ассигнований по целевым статьям (муниципальным программам и непрограммным направлениям деятельности), группам и подгруппам видов расходов в ведомственной структуре расходов местного бюджета 2019 год и плановый период 2020 и 2021 годов" изложить в новой редакции согласно приложению N 6 к настоящему решению.

1.15. Приложение N 9 "Программа муниципальных внутренних заимствований муниципального образования г. Белогорск 2019 год и плановый период 2020 и 2021 годов", изложить в следующей редакции согласно приложению N 7 к настоящему решению.

1.16. Приложение N 10 "Бюджетные ассигнования на осуществление бюджетных инвестиций и предоставление бюджетным и автономным учреждениям, муниципальным унитарным предприятиям субсидий на осуществление капитальных вложений в объекты муниципальной собственности, софинансирование капитальных вложений в которые осуществляется за счет межбюджетных субсидий из вышестоящих бюджетов", изложить в следующей редакции согласно приложению N 8 к настоящему решению.

2. Настоящее решение вступает в силу со дня его опубликования в газете "Белогорский вестник".

Председатель городского Совета В.В. Гратий
Глава муниципального образования г. Белогорск С.Ю. Мелюков

Приложение N1
к решению Белогорского городского Совета народных депутатов
от 14 марта 2019 года N26/23

Приложение N1
к решению Белогорского городского Совета народных депутатов
от 10 декабря 2018 года N21/104

Прогнозируемые объемы доходов местного бюджета на 2019 год и плановый период 2020 и 2021 годов

руб.

КВД	Наименование КВД	2019 год	2020 год	2021 год
ИТОГО:		**1 567 359 945,84**	**1 423 308 618,08**	**1 433 618 314,66**
10000000000000000	**НАЛОГОВЫЕ И НЕНАЛОГОВЫЕ ДОХОДЫ**	**665 216 955,00**	**684 462 534,00**	**707 060 354,00**
10100000000000000	**НАЛОГИ НА ПРИБЫЛЬ, ДОХОДЫ**	**386 715 000,00**	**421 000 000,00**	**486 638 000,00**
10102000010000110	***Налог на доходы физических лиц***	***386 715 000,00***	***421 000 000,00***	***486 638 000,00***
10102010010000110	Налог на доходы физических лиц с доходов, источником которых является налоговый агент, за исключением доходов, в отношении которых исчисление и уплата налога осуществляются в соответствии со статьями 227, 227.1 и 228 Налогового кодекса Российской Федерации	381 827 000,00	416 038 000,00	481 621 000,00
10102020010000110	Налог на доходы физических лиц с доходов, полученных от осуществления деятельности физическими лицами, зарегистрированными в качестве индивидуальных предпринимателей, нотариусов, занимающихся частной практикой, адвокатов, учредивших адвокатские кабинеты, и других лиц, занимающихся частной практикой в соответствии со статьей 227 Налогового кодекса Российской Федерации	3 266 000,00	3 328 000,00	3 369 000,00
10102030010000110	Налог на доходы физических лиц с доходов, полученных физическими лицами в соответствии со статьей 228 Налогового кодекса Российской Федерации	1 622 000,00	1 634 000,00	1 648 000,00
10300000000000000	**НАЛОГИ НА ТОВАРЫ (РАБОТЫ, УСЛУГИ), РЕАЛИЗУЕМЫЕ НА ТЕРРИТОРИИ РОССИЙСКОЙ ФЕДЕРАЦИИ**	**6 467 955,00**	**6 742 754,00**	**6 742 754,00**
10302000010000110	***Акцизы по подакцизным товарам (продукции), производимым на территории Российской Федерации***	***6 467 955,00***	***6 742 754,00***	***6 742 754,00***
10302231010000110	Доходы от уплаты акцизов на дизельное топливо, подлежащие распределению между бюджетами субъектов Российской Федерации и местными бюджетами с учетом установленных дифференцированных нормативов отчислений в местные бюджеты (по нормативам, установленным Федеральным законом о федеральном бюджете в целях формирования дорожных фондов субъектов Российской Федерации)	1 979 194,00	2 063 284,00	2 063 284,00
10302241010000110	Доходы от уплаты акцизов на моторные масла для дизельных и (или) карбюраторных (инжекторных) двигателей, подлежащие распределению между бюджетами субъектов Российской Федерации и местными бюджетами с учетом установленных дифференцированных нормативов отчислений в местные бюджеты (по нормативам, установленным Федеральным законом о федеральном бюджете в целях формирования дорожных фондов субъектов Российской Федерации)	71 148,00	74 170,00	74 170,00
10302251010000110	Доходы от уплаты акцизов на автомобильный бензин, подлежащие распределению между бюджетами субъектов Российской Федерации и местными бюджетами с учетом установленных дифференцированных нормативов отчислений в местные бюджеты (по нормативам, установленным Федеральным законом о федеральном бюджете в целях формирования дорожных фондов субъектов Российской Федерации)	4 333 530,00	4 517 645,00	4 517 645,00
10302261010000110	Доходы от уплаты акцизов на прямогонный бензин, подлежащие распределению между бюджетами субъектов Российской Федерации и местными бюджетами с учетом установленных дифференцированных нормативов отчислений в местные бюджеты (по нормативам, установленным Федеральным законом о федеральном бюджете в целях формирования дорожных фондов субъектов Российской Федерации)	84 083,00	87 655,00	87 655,00
10500000000000000	**НАЛОГИ НА СОВОКУПНЫЙ ДОХОД**	**71 476 000,00**	**67 388 000,00**	**20 317 000,00**
10501011010000110	Налог, взимаемый с налогоплательщиков, выбравших в качестве объекта налогообложения доходы	5 639 100,00	5 852 300,00	6 068 500,00
10501021010000110	Налог, взимаемый с налогоплательщиков, выбравших в качестве объекта налогообложения доходы, уменьшенные на величину расходов (в том числе минимальный налог, зачисляемый в бюджеты субъектов Российской Федерации)	3 934 900,00	4 083 700,00	4 234 500,00
10502010020000110	Единый налог на вмененный доход для отдельных видов деятельности	60 303 000,00	55 807 000,00	8 303 000,00
10503010010000110	Единый сельскохозяйственный налог	796 000,00	830 000,00	865 000,00
10504010020000110	Налог, взимаемый в связи с применением патентной системы налогообложения, зачисляемый в бюджеты городских округов	803 000,00	815 000,00	846 000,00
10600000000000000	**НАЛОГ НА ИМУЩЕСТВО**	**74 424 000,00**	**77 923 000,00**	**82 257 000,00**
10601020040000110	Налог на имущество физических лиц, взимаемый по ставкам, применяемым к объектам налогообложения, расположенным в границах городских округов	31 647 000,00	34 811 000,00	38 292 000,00
10606032040000110	Земельный налог с организаций, обладающих земельным участком, расположенным в границах городских округов	26 042 000,00	26 042 000,00	26 042 000,00
10606042040000110	Земельный налог с физических лиц, обладающих земельным участком, расположенным в границах городских округов	16 735 000,00	17 070 000,00	17 923 000,00
10800000000000000	**ГОСУДАРСТВЕННАЯ ПОШЛИНА**	**10 989 000,00**	**11 103 000,00**	**11 217 000,00**
10803010010000110	Государственная пошлина по делам, рассматриваемым в судах общей юрисдикции, мировыми судьями (за исключением Верховного Суда Российской Федерации)	10 829 000,00	10 938 000,00	11 047 000,00
10807150011000110	Государственная пошлина за выдачу разрешения на установку рекламной конструкции	110 000,00	115 000,00	120 000,00
10807173011000110	Государственная пошлина за выдачу органом местного самоуправления городского округа специального разрешения на движение по автомобильным дорогам транспортных средств, осуществляющих перевозки опасных, тяжеловесных и (или) крупногабаритных грузов, зачисляемая в бюджеты городских округов	50 000,00	50 000,00	50 000,00
11100000000000000	**ДОХОДЫ ОТ ИСПОЛЬЗОВАНИЯ ИМУЩЕСТВА, НАХОДЯЩЕГОСЯ В ГОСУДАРСТВЕННОЙ И МУНИЦИПАЛЬНОЙ СОБСТВЕННОСТИ**	**58 972 400,00**	**59 072 000,00**	**59 172 000,00**
11105012040000120	Доходы, получаемые в виде арендной платы за земельные участки, государственная собственность на которые не разграничена и которые расположены в границах городских округов, а также средства от продажи права на заключение договоров аренды указанных земельных участков	18 600 000,00	18 700 000,00	18 800 000,00
11105024040000120	Доходы, получаемые в виде арендной платы, а также средства от продажи права на заключение договоров аренды за земли, находящиеся в собственности городских округов (за исключением земельных участков муниципальных бюджетных и автономных учреждений)	350 000,00	350 000,00	350 000,00
11105324040000120	Плата по соглашениям об установлении сервитута, заключенным органами местного самоуправления городских округов, государственными или муниципальными предприятиями либо государственными или муниципальными учреждениями в отношении земельных участков, находящихся в собственности городских округов	400,00	0,00	0,00
11107014040000120	Доходы от перечисления части прибыли, оставшейся после уплаты налогов и иных обязательных платежей муниципальных унитарных предприятий, созданных городскими округами	22 000,00	22 000,00	22 000,00
11109044040000120	Прочие поступления от использования имущества, находящегося в собственности городских округов (за исключением имущества муниципальных бюджетных и автономных учреждений, а также имущества муниципальных унитарных предприятий, в том числе казенных)	40 000 000,00	40 000 000,00	40 000 000,00
11200000000000000	**ПЛАТЕЖИ ПРИ ПОЛЬЗОВАНИИ ПРИРОДНЫМИ РЕСУРСАМИ**	**1 106 400,00**	**1 186 880,00**	**550 400,00**
11201010016000120	Плата за выбросы загрязняющих веществ в атмосферный воздух стационарными объектами (федеральные государственные органы, Банк России, органы управления государственными внебюджетными фондами Российской Федерации)	300 000,00	320 000,00	340 000,00
11201030016000120	Плата за сбросы загрязняющих веществ в водные объекты (федеральные государственные органы, Банк России, органы управления государственными внебюджетными фондами Российской Федерации)	50 000,00	50 000,00	50 000,00
11201041012100120	Плата за размещение отходов производства (пени по соответствующему платежу)	400,00	400,00	400,00
11201041016000120	Плата за размещение отходов производства (федеральные государственные органы, Банк России, органы управления государственными внебюджетными фондами Российской Федерации)	756 000,00	816 480,00	160 000,00
11300000000000000	**ДОХОДЫ ОТ ОКАЗАНИЯ ПЛАТНЫХ УСЛУГ И КОМПЕНСАЦИИ ЗАТРАТ ГОСУДАРСТВА**	**1 707 900,00**	**466 500,00**	**419 800,00**
11301994040000130	Прочие доходы от оказания платных услуг (работ) получателями средств бюджетов городских округов	327 900,00	286 500,00	239 800,00
11302994040000130	Прочие доходы от компенсации затрат бюджетов городских округов	1 380 000,00	180 000,00	180 000,00
11400000000000000	**ДОХОДЫ ОТ ПРОДАЖИ МАТЕРИАЛЬНЫХ И НЕМАТЕРИАЛЬНЫХ АКТИВОВ**	**41 300 000,00**	**32 120 000,00**	**32 230 000,00**
11402043040000410	Доходы от реализации иного имущества, находящегося в собственности городских округов (за исключением имущества муниципальных бюджетных и автономных учреждений, а также имущества муниципальных унитарных предприятий, в том числе казенных), в части реализации основных средств по указанному имуществу	35 000 000,00	25 000 000,00	25 000 000,00
11406012040000430	Доходы от продажи земельных участков, государственная собственность на которые не разграничена и которые расположены в границах городских округов	2 000 000,00	2 500 000,00	2 600 000,00
11406024040000430	Доходы от продажи земельных участков, находящихся в собственности городских округов (за исключением земельных участков муниципальных бюджетных и автономных учреждений)	4 000 000,00	4 500 000,00	4 500 000,00
11406312040000430	Плата за увеличение площади земельных участков, находящихся в частной собственности, в результате перераспределения таких земельных участков и земель (или) земельных участков, государственная собственность на которые не разграничена и которые расположены в границах городских округов	300 000,00	120 000,00	130 000,00
11600000000000000	**ШТРАФЫ, САНКЦИИ, ВОЗМЕЩЕНИЕ УЩЕРБА**	**4 815 300,00**	**4 817 400,00**	**4 873 400,00**

11603010010000140	Денежные взыскания (штрафы) за нарушение законодательства о налогах и сборах, предусмотренные статьями 116, 119.1, 119.2, пунктами 1 и 2 статьи 120, статьями 125, 126, 126.1, 128, 129, 129.1, 129.4, 132, 133, 134, 135, 135.1, 135.2 Налогового кодекса Российской Федерации	127 000,00	128 000,00	129 000,00
11603030010000140	Денежные взыскания (штрафы) за административные правонарушения в области налогов и сборов, предусмотренные Кодексом Российской Федерации об административных правонарушениях	71 000,00	72 000,00	74 000,00
11606000010000140	Денежные взыскания (штрафы) за нарушение законодательства о применении контрольно-кассовой техники при осуществлении наличных денежных расчетов и (или) расчетов с использованием платежных карт	176 000,00	177 000,00	178 000,00
11608010016000140	Денежные взыскания (штрафы) за административные правонарушения в области государственного регулирования производства и оборота этилового спирта, алкогольной, спиртосодержащей продукции (федеральные государственные органы, Банк России, органы управления государственными внебюджетными фондами Российской Федерации)	750 000,00	750 000,00	750 000,00
11625050016000140	Денежные взыскания (штрафы) за нарушение законодательства в области охраны окружающей среды (федеральные государственные органы, Банк России, органы управления государственными внебюджетными фондами Российской Федерации)	15 000,00	15 000,00	15 000,00
11625060016000140	Денежные взыскания (штрафы) за нарушение земельного законодательства (федеральные государственные органы, Банк России, органы управления государственными внебюджетными фондами Российской Федерации)	313 000,00	312 000,00	305 000,00
11628000016000140	Денежные взыскания (штрафы) за нарушение законодательства в области обеспечения санитарно-эпидемиологического благополучия человека и законодательства в сфере защиты прав потребителей (федеральные государственные органы, Банк России, органы управления государственными внебюджетными фондами Российской Федерации)	455 000,00	445 000,00	485 000,00
11630030016000140	Прочие денежные взыскания (штрафы) за правонарушения в области дорожного движения (федеральные государственные органы, Банк России, органы управления государственными внебюджетными фондами Российской Федерации)	95 000,00	95 000,00	95 000,00
11632000040000140	Денежные взыскания, налагаемые в возмещение ущерба, причиненного в результате незаконного или нецелевого использования бюджетных средств (в части бюджетов городских округов)	50 000,00	50 000,00	50 000,00
11633040046000140	Денежные взыскания (штрафы) за нарушение законодательства Российской Федерации о контрактной системе в сфере закупок товаров, работ, услуг для обеспечения государственных и муниципальных нужд для нужд городских округов (федеральные государственные органы, Банк России, органы управления государственными внебюджетными фондами Российской Федерации)	5 000,00	5 000,00	5 000,00
11643000016000140	Денежные взыскания (штрафы) за нарушение законодательства Российской Федерации об административных правонарушениях, предусмотренные статьей 20.25 Кодекса Российской Федерации об административных правонарушениях (федеральные государственные органы, Банк России, органы управления государственными внебюджетными фондами Российской Федерации)	453 300,00	454 400,00	455 900,00
11690040040000140	Прочие поступления от денежных взысканий (штрафов) и иных сумм в возмещение ущерба, зачисляемые в бюджеты городских округов	25 000,00	25 000,00	25 000,00
11690040040001140	Прочие поступления от денежных взысканий (штрафов) и иных сумм в возмещение ущерба, зачисляемые в бюджеты городских округов (в части штрафов административной комиссии)	400 000,00	400 000,00	400 000,00
11690040040002140	Прочие поступления от денежных взысканий (штрафов) и иных сумм в возмещение ущерба, зачисляемые в бюджеты городских округов (в части штрафов комиссии по делам несовершеннолетних)	102 000,00	108 000,00	123 500,00
11690040046000140	Прочие поступления от денежных взысканий (штрафов) и иных сумм в возмещение ущерба, зачисляемые в бюджеты городских округов (федеральные государственные органы, Банк России, органы управления государственными внебюджетными фондами Российской Федерации)	1 775 000,00	1 778 000,00	1 780 000,00
11690040047000140	Прочие поступления от денежных взысканий (штрафов) и иных сумм в возмещение ущерба, зачисляемые в бюджеты городских округов (федеральные казенные учреждения)	3 000,00	3 000,00	3 000,00
11700000000000000	**ПРОЧИЕ НЕНАЛОГОВЫЕ ДОХОДЫ**	**7 243 000,00**	**2 643 000,00**	**2 643 000,00**
11705040040000180	Прочие неналоговые доходы бюджетов городских округов	7 243 000,00	2 643 000,00	2 643 000,00
20000000000000000	**БЕЗВОЗМЕЗДНЫЕ ПОСТУПЛЕНИЯ**	**902 142 990,84**	**738 846 084,08**	**726 557 960,66**
20200000000000000	**БЕЗВОЗМЕЗДНЫЕ ПОСТУПЛЕНИЯ ОТ ДРУГИХ БЮДЖЕТОВ БЮДЖЕТНОЙ СИСТЕМЫ РОССИЙСКОЙ ФЕДЕРАЦИИ**	**911 240 635,20**	**738 846 084,08**	**726 557 960,66**
20210000000000150	**Дотации бюджетам бюджетной системы Российской Федерации**	**14 498 785,00**	**15 209 262,00**	**3 125 749,00**
20215001040000150	Дотации бюджетам городских округов на выравнивание бюджетной обеспеченности	14 498 785,00	15 209 262,00	3 125 749,00
20220000000000150	**Субсидии бюджетам бюджетной системы Российской Федерации (межбюджетные субсидии)**	**394 263 684,08**	**192 482 653,38**	**164 924 380,68**
20225027040000150	Субсидии бюджетам городских округов на реализацию мероприятий государственной программы Российской Федерации "Доступная среда"	1 350 000,00	0,00	0,00
20225081040000150	Субсидии бюджетам городских округов на государственную поддержку спортивных организаций, осуществляющих подготовку спортивного резерва для сборных команд Российской Федерации	1 824 769,41	0,00	0,00
20225159040000150	Субсидии бюджетам городских округов на создание дополнительных мест для детей в возрасте от 2 месяцев до 3 лет в образовательных организациях, осуществляющих образовательную деятельность по образовательным программам дошкольного образования	135 133 620,00	0,00	0,00
20225497040000150	Субсидии бюджетам городских округов на реализацию мероприятий по обеспечению жильем молодых семей	2 325 200,60	0,00	0,00
20225527040000150	Субсидии бюджетам городских округов на государственную поддержку малого и среднего предпринимательства, включая крестьянские (фермерские) хозяйства, а также на реализацию мероприятий по поддержке молодежного	28 846 799,33	3 337 329,18	16 226 324,62
20229998040000150	Субсидии бюджетам городских округов на финансовое обеспечение отдельных полномочий	157 730 253,00	185 292 420,00	147 094 673,00
20229999040000150	Прочие субсидии бюджетам городских округов	67 053 041,74	3 852 904,20	1 603 383,06
20230000000000150	**Субвенции бюджетам бюджетной системы Российской Федерации**	**502 478 166,12**	**531 154 168,70**	**558 507 830,98**
20230027040000150	Субвенции бюджетам городских округов на содержание ребенка в семье опекуна и приемной семье, а также вознаграждение, причитающееся приемному родителю	29 272 290,95	30 054 741,10	30 054 741,10
20230029040000150	Субвенции бюджетам городских округов на компенсацию части платы, взимаемой с родителей (законных представителей) за присмотр и уход за детьми, посещающими образовательные организации, реализующие образовательные программы дошкольного образования	45 668 862,82	46 262 967,54	46 850 359,20
20235082040000150	Субвенции бюджетам городских округов на предоставление жилых помещений детям-сиротам и детям, оставшимся без попечения родителей, лицам из их числа по договорам найма специализированных жилых помещений	11 880 000,00	10 560 000,00	10 560 000,00
20235120040000150	Субвенции бюджетам городских округов на осуществление полномочий по составлению (изменению) списков кандидатов в присяжные заседатели федеральных судов общей юрисдикции в Российской Федерации	34 470,00	36 339,00	38 499,00
20239999040000150	Прочие субвенции бюджетам городских округов	415 622 542,35	444 240 121,06	471 004 231,68
21900000000000000	**ВОЗВРАТ ОСТАТКОВ СУБСИДИЙ, СУБВЕНЦИЙ И ИНЫХ МЕЖБЮДЖЕТНЫХ ТРАНСФЕРТОВ, ИМЕЮЩИХ ЦЕЛЕВОЕ НАЗНАЧЕНИЕ, ПРОШЛЫХ ЛЕТ**	**-9 097 644,36**	**0,00**	**0,00**
21960010040000150	Возврат прочих остатков субсидий, субвенций и иных межбюджетных трансфертов, имеющих целевое назначение, прошлых лет из бюджетов городских округов	-9 097 644,36	0,00	0,00

Приложение N2
к решению Белогорского городского
Совета народных депутатов
от 14 марта 2019 года N26/23

Приложение N2
к решению Белогорского городского
Совета народных депутатов
от 10 декабря 2018 года N21/104

Перечень и коды главных администраторов доходов местного бюджета, а также закрепляемые за ними виды (подвиды) доходов местного бюджета на 2019 год и плановый период 2020 и 2021 годов

Код бюджетной классификации Российской Федерации		Наименование
главного администратора доходов	Код вида (подвида) доходов	
1	2	3
002		**Администрация города Белогорск**
002	111 05312 04 0000 120	Плата по соглашениям об установлении сервитута, заключенным органами местного самоуправления городских округов, государственными или муниципальными предприятиями либо государственными или муниципальными учреждениями в отношении земельных участков, государственная собственность на которые не разграничена и которые расположены в границах городских округов
002	111 05324 04 0000 120	Плата по соглашениям об установлении сервитута, заключенным органами местного самоуправления городских округов, государственными или муниципальными предприятиями либо государственными или муниципальными учреждениями в отношении земельных участков, находящихся в собственности городских округов
002	113 01994 04 0000 130	Прочие доходы от оказания платных услуг (работ) получателями средств бюджетов городских округов
002	113 02994 04 0000 130	Прочие доходы от компенсации затрат бюджетов городских округов
002	116 33040 04 0000 140	Денежные взыскания (штрафы) за нарушение законодательства Российской Федерации о контрактной системе в сфере закупок товаров, работ, услуг для обеспечения государственных и муниципальных нужд для нужд городских округов
002	116 90040 04 0000 140	Прочие поступления от денежных взысканий (штрафов) и иных сумм в возмещение ущерба, зачисляемые в бюджеты городских округов.
002	116 90040 04 0001 140	Прочие поступления от денежных взысканий (штрафов) и иных сумм в возмещение ущерба, зачисляемые в бюджеты городских округов (в части штрафов административной комиссии)
002	116 90040 04 0002 140	Прочие поступления от денежных взысканий (штрафов) и иных сумм в возмещение ущерба, зачисляемые в бюджеты городских округов (в части штрафов комиссии по делам несовершеннолетних).
002	117 01040 04 0000 180	Невыясненные поступления, зачисляемые в бюджеты городских округов
002	117 05040 04 0000 180	Прочие неналоговые доходы бюджетов городских округов
003		**Муниципальное казенное учреждение "Финансовое управление Администрации города Белогорск"**
003	113 02994 04 0000 130	Прочие доходы от компенсации затрат бюджетов городских округов
003	116 32000 04 0000 140	Денежные взыскания, налагаемые в возмещение ущерба, причиненного в результате незаконного или нецелевого использования бюджетных средств (в части бюджетов городских округов)
003	116 33040 04 0000 140	Денежные взыскания (штрафы) за нарушение законодательства Российской Федерации о контрактной системе в сфере закупок товаров, работ, услуг для обеспечения государственных и муниципальных нужд для нужд городских округов.
003	116 90040 04 0000 140	Прочие поступления от денежных взысканий (штрафов) и иных сумм в возмещение ущерба, зачисляемые в бюджеты городских округов.
003	117 05040 04 0000 180	Прочие неналоговые доходы бюджетов городских округов
003	117 01040 04 0000 180	Невыясненные поступления, зачисляемые в бюджеты городских округов
004		**Муниципальное казенное учреждение "Комитет имущественных отношений Администрации города Белогорск"**
004	108 07150 01 1000 110	Государственная пошлина за выдачу разрешения на установку рекламной конструкции

004	108 07150 01 4000 110	Государственная пошлина за выдачу разрешения на установку рекламной конструкции
004	111 09044 04 0000 120	Прочие поступления от использования имущества, находящегося в собственности городских округов (за исключением имущества муниципальных бюджетных и автономных учреждений, а также имущества муниципальных унитарных предприятий, в том числе казенных)
004	111 05012 04 0000 120	Доходы, получаемые в виде арендной платы за земельные участки, государственная собственность на которые не разграничена и которые расположены в границах городских округов, а также средства от продажи права на заключение договоров аренды указанных земельных участков
004	111 05024 04 0000 120	Доходы, получаемые в виде арендной платы, а также средства от продажи права на заключение договоров аренды за земли, находящиеся в собственности городских округов (за исключением земельных участков муниципальных бюджетных и автономных учреждений)
004	111 070140 40 000120	Доходы от перечисления части прибыли, остающейся после уплаты налогов и иных обязательных платежей муниципальных унитарных предприятий, созданных городскими округами
004	113 01994 04 0000 130	Прочие доходы от оказания платных услуг (работ) получателями средств бюджетов городских округов
004	113 02994 04 0000 130	Прочие доходы от компенсации затрат бюджетов городских округов
004	114 02043 04 0000 410	Доходы от реализации иного имущества, находящегося в собственности городских округов (за исключением имущества муниципальных бюджетных и автономных учреждений, а также имущества муниципальных унитарных предприятий, в том числе казенных) в части реализации основных средств по указанному имуществу
004	1 14 06012 04 0000430	Доходы от продажи земельных участков, государственная собственность на которые не разграничена и которые расположены в границах городских округов
004	1 14 06312 04 0000430	Плата за увеличение площади земельных участков, находящихся в частной собственности, в результате перераспределения таких земельных участков и земель (или) земельных участков, государственная собственность на которые не разграничена и которые расположены в границах городских округов
004	114 06024 04 0000430	Доходы, от продажи земельных участков, находящихся в собственности городских округов (за исключением земельных участков муниципальных бюджетных и автономных учреждений)
004	116 90040 04 0000 140	Прочие поступления от денежных взысканий (штрафов) и иных сумм в возмещение ущерба, зачисляемые в бюджеты городских округов
004	117 01040 04 0000 180	Невыясненные поступления, зачисляемые в бюджеты городских округов
004	117 05040 04 0000 180	Прочие неналоговые доходы бюджетов городских округов
006		**Контрольно-счетная палата муниципального образования г. Белогорск**
006	116 32000 04 0000 140	Денежные взыскания, налагаемые в возмещение ущерба, причиненного в результате незаконного или нецелевого использования бюджетных средств (в части бюджетов городских округов)
006	116 90040 04 0000 140	Прочие поступления от денежных взысканий (штрафов) и иных сумм в возмещение ущерба, зачисляемые в бюджеты городских округов
006	117 01040 04 0000 180	Невыясненные поступления, зачисляемые в бюджеты городских округов
007		**Муниципальное казенное учреждение "Управление жилищно-коммунального хозяйства Администрации города Белогорск"**
007	108 07173 01 1000 110	Государственная пошлина за выдачу органом местного самоуправления городского округа специального разрешения на движение по автомобильным дорогам транспортных средств, осуществляющих перевозки опасных, тяжеловесных и (или) крупногабаритных грузов, зачисляемая в бюджеты городских округов
007	108 07173 01 4000 110	Государственная пошлина за выдачу органом местного самоуправления городского округа специального разрешения на движение по автомобильным дорогам транспортных средств, осуществляющих перевозки опасных, тяжеловесных и (или) крупногабаритных грузов, зачисляемая в бюджеты городских округов
007	111 09044 04 0000 120	Прочие поступления от использования имущества, находящегося в собственности городских округов (за исключением имущества муниципальных бюджетных и автономных учреждений, а также имущества муниципальных унитарных предприятий, в том числе казенных)
007	113 01994 04 0000 130	Прочие доходы от оказания платных услуг (работ) получателями средств бюджетов городских округов
007	113 02994 04 0000 130	Прочие доходы от компенсации затрат бюджетов городских округов
007	116 33040 04 0000 140	Денежные взыскания (штрафы) за нарушение законодательства Российской Федерации о контрактной системе в сфере закупок товаров, работ, услуг для обеспечения государственных и муниципальных нужд для нужд городских округов
007	116 90040 04 0000 140	Прочие поступления от денежных взысканий (штрафов) и иных сумм в возмещение ущерба, зачисляемые в бюджеты городских округов
007	117 01040 04 0000 180	Невыясненные поступления, зачисляемые в бюджеты городских округов
010		**Муниципальное казенное учреждение "Управление по физической культуре и спорту Администрации города Белогорск"**
010	113 02994 04 0000 130	Прочие доходы от компенсации затрат бюджетов городских округов
010	117 01040 04 0000 180	Невыясненные поступления, зачисляемые в бюджеты городских округов
012		**Муниципальное казенное учреждение "Комитет по образованию и делам молодежи Администрации города Белогорск"**
012	113 02994 04 0000 130	Прочие доходы от компенсации затрат бюджетов городских округов
012	116 33040 04 0000 140	Денежные взыскания (штрафы) за нарушение законодательства Российской Федерации о контрактной системе в сфере закупок товаров, работ, услуг для обеспечения государственных и муниципальных нужд для нужд городских округов
012	117 01040 04 0000 180	Невыясненные поступления, зачисляемые в бюджеты городских округов
013		**Муниципальное казенное учреждение "Управление культуры Администрации г. Белогорск"**
013	113 02994 04 0000 130	Прочие доходы от компенсации затрат бюджетов городских округов
013	117 01040 04 0000 180	Невыясненные поступления, зачисляемые в бюджеты городских округов
015		**Министерство финансов Амурской области**
015	116 90040 04 0000 140	Прочие поступления от денежных взысканий (штрафов) и иных сумм в возмещение ущерба, зачисляемые в бюджеты городских округов
019		**Государственная инспекция по надзору за техническим состоянием самоходных машин и других видов техники Амурской области (Гостехнадзор)**
019	116 90040 04 0000 140	Прочие поступления от денежных взысканий (штрафов) и иных сумм в возмещение ущерба, зачисляемые в бюджеты городских округов
048		**Управление федеральной службы по надзору в сфере природопользования (Росприроднадзор) по Амурской области**
048	112 01010 01 0000 120 <1>	Плата за выбросы загрязняющих веществ в атмосферный воздух стационарными объектами
048	112 01030 01 0000 120 <1>	Плата за выбросы загрязняющих веществ в водные объекты
048	112 01041 01 0000 120 <1>	Плата за размещение отходов производства
048	116 25050 01 0000 140	Денежные взыскания (штрафы) за нарушение законодательства в области охраны окружающей среды
081		**Федеральная служба по ветеринарному и фитосанитарному надзору (Россельхознадзор) Управление по Амурской области**
081	116 25060 01 0000 140	Денежные взыскания (штрафы) за нарушение земельного законодательства
081	116 43000 01 0000 140	Денежные взыскания (штрафы) за нарушение законодательства Российской Федерации об административных правонарушениях, предусмотренные статьей 20.25 Кодекса Российской Федерации об административных правонарушениях
081	116 90040 04 0000 140	Прочие поступления от денежных взысканий (штрафов) и иных сумм в возмещение ущерба, зачисляемые в бюджеты городских округов.
096		**Управление Федеральной службы по надзору в сфере связи, информационных технологий и массовых коммуникаций по Амурской области (Управление Роскомнадзора по Амурской области)**
096	116 90040 04 0000 140	Прочие поступления от денежных взысканий (штрафов) и иных сумм в возмещение ущерба, зачисляемые в бюджеты городских округов
100		**Управление Федерального казначейства по Амурской области**
100	103 02230 01 0000 110 <1>	Доходы от уплаты акцизов на дизельное топливо, подлежащие распределению между бюджетами субъектов Российской Федерации и местными бюджетами с учетом установленных дифференцированных нормативов отчислений в местные бюджеты
100	103 02231 01 0000 110 <1>	Доходы от уплаты акцизов на дизельное топливо, подлежащие распределению между бюджетами субъектов Российской Федерации и местными бюджетами с учетом установленных дифференцированных нормативов отчислений в местные бюджеты (по нормативам, установленным Федеральным законом о федеральном бюджете в целях формирования дорожных фондов субъектов Российской Федерации)
100	103 02240 01 0000 110 <1>	Доходы от уплаты акцизов на моторные масла для дизельных и (или) карбюраторных (инжекторных) двигателей, подлежащие распределению между бюджетами субъектов Российской Федерации и местными бюджетами с учетом установленных дифференцированных нормативов отчислений в местные бюджеты
100	103 02250 01 0000 110 <1>	Доходы от уплаты акцизов на автомобильный бензин, подлежащие распределению между бюджетами субъектов Российской Федерации и местными бюджетами с учетом установленных дифференцированных нормативов отчислений в местные бюджеты
100	103 02260 01 0000 110 <1>	Доходы от уплаты акцизов на прямогонный бензин, подлежащие распределению между бюджетами субъектов Российской Федерации и местными бюджетами с учетом установленных дифференцированных нормативов отчислений в местные бюджеты
106		**Ространснадзор Восточно-Сибирское межрегиональное управление государственного автодорожного надзора Федеральной службы по надзору в сфере транспорта**
106	116 90040 04 0000 140	Прочие поступления от денежных взысканий (штрафов) и иных сумм в возмещение ущерба, зачисляемые в бюджеты городских округов.
106	116 43000 01 0000 140	Денежные взыскания (штрафы) за нарушение законодательства Российской Федерации об административных правонарушениях, предусмотренные статьей 20.25 Кодекса Российской Федерации об административных правонарушениях
116		**Государственная жилищная инспекция Амурской области**
116	116 90040 04 0000 140	Прочие поступления от денежных взысканий (штрафов) и иных сумм в возмещение ущерба, зачисляемые в бюджеты городских округов
117		**Инспекция государственного строительного надзора Амурской области**
117	116 90040 04 0000 140	Прочие поступления от денежных взысканий (штрафов) и иных сумм в возмещение ущерба, зачисляемые в бюджеты городских округов
141		**Управление Федеральной службы по надзору в сфере защиты прав потребителей и благополучия человека по Амурской области (Управление Роспотребнадзора по Амурской области)**
141	116 25050 01 0000 140	Денежные взыскания (штрафы) за нарушение законодательства в области охраны окружающей среды
141	116 25060 01 0000 140	Денежные взыскания (штрафы) за нарушение земельного законодательства
141	116 28000 01 0000 140	Денежные взыскания (штрафы) за нарушение законодательства в области обеспечения санитарно-эпидемиологического благополучия человека и законодательства в сфере защиты прав потребителей
141	116 0801001 0000 140	Денежные взыскания (штрафы) за административные правонарушения в области государственного регулирования производства и оборота этилового спирта, алкогольной, спиртосодержащей продукции
141	116 0802001 0000 140	Денежные взыскания (штрафы) за административные правонарушения в области государственного регулирования производства и оборота табачной продукции
141	116 90040 04 0000 140	Прочие поступления от денежных взысканий (штрафов) и иных сумм в возмещение ущерба, зачисляемые в бюджеты городских округов
150		**Государственная инспекция труда в Амурской области**
150	116 90040 04 0000 140	Прочие поступления от денежных взысканий (штрафов) и иных сумм в возмещение ущерба, зачисляемые в бюджеты городских округов.
157		**Федеральная служба государственной статистики**
157	116 90040 04 0000 140	Прочие поступления от денежных взысканий (штрафов) и иных сумм в возмещение ущерба, зачисляемые в бюджеты городских округов.
161		**Управление Федеральной антимонопольной службы по Амурской области**
161	116 33040 04 0000 140	Денежные взыскания (штрафы) за нарушение законодательства Российской Федерации о контрактной системе в сфере закупок товаров, работ, услуг для обеспечения государственных и муниципальных нужд для нужд городских округов

177		**Федеральное казенное учреждение "Центр государственной инспекции по маломерным судам Министерства Российской Федерации по делам гражданской обороны, чрезвычайным ситуациям и ликвидации последствий стихийных бедствий по Амурской области**
177	116 90040 04 0000 140	Прочие поступления от денежных взысканий (штрафов) и иных сумм в возмещение ущерба, зачисляемые в бюджеты городских округов
177	116 43000 01 0000 140	Денежные взыскания (штрафы) за нарушение законодательства Российской Федерации об административных правонарушениях, предусмотренные статьей 20.25 Кодекса Российской Федерации об административных правонарушениях
182		**Управление Федеральной налоговой службы по Амурской области (Межрайонная ИФНС №3 по Амурской области)**
182	101 02010 01 0000 110 <1>	Налог на доходы физических лиц с доходов, источником которых является налоговый агент, за исключением доходов, в отношении которых исчисление и уплата налога осуществляются в соответствии со статьями 227,227.1 и 228 Налогового кодекса Российской Федерации
182	101 02020 01 0000 110 <1>	Налог на доходы физических лиц с доходов, полученных от осуществления деятельности физическими лицами, зарегистрированными в качестве индивидуальных предпринимателей, нотариусов, занимающихся частной практикой, адвокатов, учредивших адвокатские кабинеты и других лиц, занимающихся частной практикой в соответствии со статьей 227 Налогового кодекса Российской Федерации
182	101 02030 01 0000 110 <1>	Налог на доходы физических лиц с доходов, полученных физическими лицами в соответствии со статьей 228 Налогового кодекса Российской Федерации
182	101 02040 01 0000 110 <1>	Налог на доходы физических лиц в виде фиксированных авансовых платежей с доходов, полученных физическими лицами, являющимися иностранными гражданами, осуществляющими трудовую деятельность по найму на основании патента в соответствии со статьей 227.1 Налогового кодекса Российской Федерации
182	105 01000 00 0000 110 <1>	Налог, взимаемый в связи с применением упрощенной системы налогообложения
182	105 02010 02 0000 110 <1>	Единый налог на вмененный доход для отдельных видов деятельности
182	105 02020 02 0000 110 <1>	Единый налог на вмененный доход для отдельных видов деятельности (за налоговые периоды, истекшие до 1 января 2011 года)
182	105 03010 01 0000 110 <1>	Единый сельскохозяйственный налог
182	105 04010 02 0000 110 <1>	Налог, взимаемый в связи с применением патентной системы налогообложения, зачисляемые в бюджеты городских округов
182	105 03020 01 0000 110 <1>	Единый сельскохозяйственный налог (за налоговые периоды, истекшие до 1 января 2011 года)
182	106 01020 04 0000 110 <1>	Налог на имущество физических лиц, взимаемый по ставкам, применяемым к объектам налогообложения, расположенным в границах городских округов
182	106 06032 04 0000 110 <1>	Земельный налог с организаций, обладающих земельным участком, расположенным в границах городских округов
182	106 06042 04 0000 110 <1>	Земельный налог с физических лиц, обладающих земельным участком, расположенным в границах городских округов
182	108 03010 01 0000 110	Государственная пошлина по делам, рассматриваемым в судах общей юрисдикции, мировыми судьями (за исключением Верховного суда Российской Федерации)
182	109 04052 04 0000 110	Земельный налог (по обязательствам, возникшим до 1 января 2006 года), мобилизуемый на территориях городских округов
182	116 03010 01 0000 140	Денежные взыскания (штрафы) за нарушение законодательства о налогах и сборах, предусмотренные ст.116, 119.1,119.2, п.1ст 2.120, ст.125,126,128,129,129.1,129.4,132,133,134,135,135.1,135.2 Налогового кодекса Российской Федерации
182	116 03030 01 0000 140	Денежные взыскания (штрафы) за административные правонарушения в области налогов и сборов предусмотренные Кодексом РФ об административных правонарушениях
182	116 06000 01 0000 140	Денежные взыскания (штрафы) за нарушение законодательства о применении контрольно-кассовой техники при осуществлении наличных денежных расчетов и (или) расчетов с использованием платежных карт
182	116 90040 04 0000 140	Прочие поступления от денежных взысканий (штрафов) и иных сумм в возмещение ущерба, зачисляемые в бюджеты городских округов
187		**Федеральное казенное учреждение "Управление финансового обеспечения Министерства обороны Российской Федерации по Амурской области"**
187	116 28000 01 0000 140	Денежные взыскания (штрафы) за нарушение законодательства в области обеспечения санитарно-эпидемиологического благополучия человека и законодательства в сфере защиты прав потребителей
188		**Управление Министерства внутренних дел Российской Федерации по Амурской области**
188	116 0801001 0000 140	Денежные взыскания (штрафы) за административные правонарушения в области государственного регулирования производства и оборота этилового спирта, алкогольной, спиртосодержащей продукции
188	116 0802001 0000 140	Денежные взыскания (штрафы) за административные правонарушения в области государственного регулирования производства и оборота табачной продукции
188	116 21040 04 0000 140	Денежные взыскания (штрафы) и иные суммы, взыскиваемые с лиц, виновных в совершении преступлений, и в возмещение ущерба имуществу, зачисляемые в бюджеты городских округов
188	116 25050 01 0000 140	Денежные взыскания (штрафы) за нарушение законодательства в области охраны окружающей среды
188	116 28000 01 0000 140	Денежные взыскания (штрафы) за нарушение законодательства в области обеспечения санитарно-эпидемиологического благополучия человека и законодательства в сфере защиты прав потребителей
188	116 43000 01 0000 140	Денежные взыскания (штрафы) за нарушение законодательства Российской Федерации об административных правонарушениях, предусмотренные статьей 20.25 Кодекса Российской Федерации об административных правонарушениях
188	116 30013 01 0000 140	Денежные взыскания (штрафы) за нарушения правил перевозки крупногабаритных и тяжеловесных грузов по автомобильным дорогам общего пользования местного значения городских округов
188	116 30030 01 0000 140	Прочие денежные взыскания (штрафы) за правонарушения в области дорожного движения
188	116 90040 04 0000 140	Прочие поступления от денежных взысканий (штрафов) и иных сумм в возмещение ущерба, зачисляемые в бюджеты городских округов
321		**Управление Федеральной службы государственной регистрации, кадастра и картографии по Амурской области (Управление Росреестра по Амурской области)**
321	116 25060 01 0000 140	Денежные взыскания (штрафы) за нарушение земельного законодательства
321	116 43000 01 0000 140	Денежные взыскания (штрафы) за нарушение законодательства Российской Федерации об административных правонарушениях, предусмотренные статьей 20.25 Кодекса Российской Федерации об административных правонарушениях
321	116 90040 04 0000 140	Прочие поступления от денежных взысканий (штрафов) и иных сумм в возмещение ущерба, зачисляемые в бюджеты городских округов
322		**Управление Федеральной службы судебных приставов по Амурской области**
322	116 43000 01 0000 140	Денежные взыскания (штрафы) за нарушение законодательства Российской Федерации об административных правонарушениях предусмотренные статьей 20.25 Кодекса Российской Федерации об административных правонарушениях
906		**Управление ветеринарии и племенного животноводства Амурской области**
906	116 90040 04 0000 140	Прочие поступления от денежных взысканий (штрафов) и иных сумм в возмещение ущерба, зачисляемые в бюджеты городских округов
924		**Министерство природных ресурсов Амурской области**
924	116 25050 01 0000 140	Денежные взыскания (штрафы) за нарушение законодательства в области охраны окружающей среды
924	116 25010 01 0000 140	Денежные взыскания (штрафы) за нарушение законодательства Российской Федерации о недрах
927		**Управление по охране, контролю и регулированию использования объектов животного мира и среды их обитания Амурской области**
927	116 25030 01 0000 140	Денежные взыскания (штрафы) за нарушение законодательства Российской Федерации об охране и использовании животного мира
000		**Иные доходы местного бюджета, администрирование которых может осуществляться главными администраторами местного бюджета в пределах их компетенции**
000	113 01994 04 0000 130 <1>	Прочие доходы от оказания платных услуг (работ) получателями средств бюджетов городских округов
000	113 02994 04 0000 130 <1>	Прочие доходы от компенсации затрат бюджетов городских округов
000	116 08010 01 0000 140 <1>	Денежные взыскания (штрафы) за административные правонарушения в области государственного регулирования производства и оборота этилового спирта, алкогольной, спиртосодержащей продукции
000	116 21040 04 0000 140 <1>	Денежные взыскания (штрафы) и иные суммы, взыскиваемые с лиц, виновных в совершении преступлений, и в возмещение ущерба имуществу, зачисляемые в бюджеты городских округов
000	116 25050 01 0000 140 <1>	Денежные взыскания (штрафы) за нарушение законодательства в области охраны окружающей среды
000	116 25060 01 0000 140 <1>	Денежные взыскания (штрафы) за нарушение земельного законодательства
000	116 28000 01 0000 140 <1>	Денежные взыскания (штрафы) за нарушение законодательства в области обеспечения санитарно-эпидемиологического благополучия человека и законодательства в сфере защиты прав потребителей
000	116 30030 01 0000140 <1>	Прочие денежные взыскания (штрафы) за правонарушения в области дорожного движения
000	116 33040 04 0000 140 <1>	Денежные взыскания (штрафы) за нарушение законодательства Российской Федерации о контрактной системе в сфере закупок товаров, работ, услуг для обеспечения государственных и муниципальных нужд для нужд городских округов
000	116 43000 01 0000 140 <1>	Денежные взыскания (штрафы) за нарушение законодательства Российской Федерации об административных правонарушениях, предусмотренные статьей 20.25 Кодекса Российской Федерации об административных правонарушениях
000	116 90040 04 0000 140 <1>	Прочие поступления от денежных взысканий (штрафов) и иных сумм в возмещение ущерба, зачисляемые в бюджеты городских округов
000	2 00 00000 00 0000 000 <2>	Безвозмездные поступления

<1> Администрирование поступлений по всем статьям,подстатьям соответствующей статьи, подвидам доходов бюджета , осуществляется администратором, указанным в группировочном коде бюджетной классификации в пределах определенной законодательством Российской Федерации компетенции.

<2> Администраторами доходов местного бюджета по статьям, подстатьям, подгруппы группы доходов "2 00 0000 00" -Безвозмездные поступления" являются уполномоченные органы местного самоуправления, а также созданные ими муниципальные казенные учреждения, являющиеся получателями указанных средств, в пределах компетенции главных администратров доходов местного бюджета.

Администраторами доходов местного бюджета по статьям, подстатьям, подгруппы группы доходов "2 00 0000 00" -Безвозмездные поступления" в части доходов от возврата остатков субсидий, субвенций и иных межбюджетных трансфертов, имеющих целевое назначение, прошлых лет (в части доходов, зачисляемых в местный бюджет) являются уполномоченные органы местного самоуправления и находящиеся в их ведении казенные учреждения, предоставившие соответствующие межбюджетные трансферты.

Приложение N3
к решению Белогорского городского
Совета народных депутатов
от 14 марта 2019 года N26/23

Приложение N4
к решению Белогорского городского
Совета народных депутатов

от 10 декабря 2018 года N21/104

Источники финансирования дефицита местного бюджета на 2019 год и плановый период 2020 и 2021 годов

(руб.)

КВИ	Наименование	2019 г.рз	2020 год	2021год
01.02.00.00.00.0000.000	Средства кредитных организаций в валюте Российской Федерации	44 657 645,10	0,00	0,00
01.02.00.00.04.0000.710	Получение кредитов от кредитных организаций бюджетами городских округов в валюте Российской Федерации	144 657 645,10	125 000 000,00	100 000 000,00
01.02.00.00.04.0000.810	Погашение бюджетами городских округов кредитов от кредитных организаций в валюте Российской Федерации	-100 000 000,00	-125 000 000,00	-100 000 000,00
01.05.02.01.04.0000.000	Изменение остатков средств на счетах по учету средств бюджета	11 045 564,00	0,00	0,00
01.05.02.01.04.0000.510	Увеличение прочих остатков денежных средств бюджетов городских округов	-1 712 017 590,94	-1 548 308 618,08	-1 533 618 314,66
01.05.02.01.04.0000.610	Уменьшение прочих остатков денежных средств бюджетов городских округов	1 723 063 155,03	1 548 308 618,08	1 533 618 314,66
Итого:		**55 782 209,19**	**0,00**	**0,00**

Приложение N4
к решению Белогорского городского
Совета народных депутатов
от 14 марта 2019 года N26/23

Приложение N5
к решению Белогорского городского
Совета народных депутатов
от 10 декабря 2018 года N21/104

Распределение бюджетных ассигнований местного бюджета по разделам и подразделам классификации расходов бюджетов на 2019 год и плановый период 2020 и 2021 годов

(руб.)

Наименование	Рз	ПР	2019 год	2020 год	2021 год
г	д	е	ж	з	и
ОБЩЕГОСУДАРСТВЕННЫЕ ВОПРОСЫ	**01**		**167 295 636,60**	**152 148 200,50**	**152 181 346,40**
Функционирование высшего должностного лица субъекта Российской Федерации и муниципального образования	01	02	1 446 690,00	1 452 714,00	1 452 714,00
Функционирование законодательных (представительных) органов государственной власти и представительных органов муниципальных образований	01	03	4 267 471,00	5 025 949,00	5 025 949,00
Функционирование Правительства Российской Федерации, высших исполнительных органов государственной власти субъектов Российской Федерации, местных администраций	01	04	50 420 235,00	46 129 374,00	46 129 374,00
Судебная система	01	05	34 470,00	36 350,00	38 490,00
Обеспечение деятельности финансовых, налоговых и таможенных органов и органов финансового (финансово-бюджетного) надзора	01	06	20 469 933,00	18 898 359,00	18 898 359,00
Резервные фонды	01	11	1 882 407,00	2 500 000,00	2 500 000,00
Другие общегосударственные вопросы	01	13	88 774 168,60	78 145 465,50	78 176 451,40
НАЦИОНАЛЬНАЯ БЕЗОПАСНОСТЬ И ПРАВООХРАНИТЕЛЬНАЯ ДЕЯТЕЛЬНОСТЬ	**03**		**14 505 261,40**	**14 694 857,00**	**14 694 857,00**
Защита населения и территории от чрезвычайных ситуаций природного и техногенного характера, гражданская оборона	03	09	14 505 261,40	14 694 857,00	14 694 857,00
НАЦИОНАЛЬНАЯ ЭКОНОМИКА	**04**	**00**	**115 861 248,45**	**35 837 536,61**	**47 926 532,05**
Сельское хозяйство и рыболовство	04	05	328 571,43	328 571,43	328 571,43
Транспорт	04	08	10 000,00		
Дорожное хозяйство (дорожные фонды)	04	09	74 868 138,45	20 000 000,00	20 000 000,00
Другие вопросы в области национальной экономики	04	12	39 854 538,57	14 508 965,18	27 597 960,62
ЖИЛИЩНО-КОММУНАЛЬНОЕ ХОЗЯЙСТВО	**05**	**00**	**176 925,67,12**	**166 928 806,80**	**147 732 086,80**
Жилищное хозяйство	05	01	22 874,477,69	27 275 817,00	7 081 717,00
Коммунальное хозяйство	05	02	25 096,114,11	16 225 522,88	14 948 922,88
Благоустройство	05	03	115 114,742,32	104 659 128,00	114 128 226,00
Другие вопросы в области жилищно-коммунального хозяйства	05	05	13 819,962,32	12 771,421,00	12 771,421,00
ОБРАЗОВАНИЕ	**07**	**00**	**859 872 198,90**	**746 178 619,42**	**768 124 527,07**
Дошкольное образование	07	01	371 816,348,10	248 762 275,29	251 424,044,00
Общее образование	07	02	179 064,236,45	191 942,279,71	407 931,713,05
Дополнительное образование детей	07	03	47 649,202,40	38 276 617,68	38 538 143,00
Молодежная политика	07	07	6 482,701,00	6 632,501,12	4 253,583,42
Другие вопросы в области образования	07	09	60 860,710,95	61 566,146,42	66 476,043,60
КУЛЬТУРА, КИНЕМАТОГРАФИЯ	**08**	**00**	**82 500 180,32**	**80 342 371,00**	**77 643 371,00**
Культура	08	01	60 450,365,21	58,382,100,00	55 882,100,00
Другие вопросы в области культуры, кинематографии	08	04	22 049,740,00	21 961,271,00	21 761,271,00
ЗДРАВООХРАНЕНИЕ	**09**	**00**	**538 605,87**	**550 504,15**	**579 542,33**
Другие вопросы в области здравоохранения	09	09	538 675,87	550 504,15	578 542,33
СОЦИАЛЬНАЯ ПОЛИТИКА	**10**	**00**	**97 587 607,40**	**85 833 027,43**	**97 077 812,83**
Пенсионное обеспечение	10	01	1 783 100,00	1 783 100,00	1 783 100,00
Социальное обеспечение населения	10	03	4 120 666,74	4 520 327,43	4 520 327,43
Охрана семьи и детства	10	04	87 497,238,99	81 159,810,84	89 324,685,83
Другие вопросы в области социальной политики	10	06	4 184,603,58	4 269,016,77	4 548,189,30
ФИЗИЧЕСКАЯ КУЛЬТУРА И СПОРТ	**11**	**00**	**89 439,998,76**	**74 847,824,00**	**72 847,824,00**
Физическая культура	11	01	62 153,108,58	48 015,090,00	46 015,090,00
Массовый спорт	11	02	18 819,162,94	18 973,488,00	18 973,488,00
Другие вопросы в области физической культуры и спорта	11	05	8 011,747,23	7 859,246,00	7 789,246,00
ОБСЛУЖИВАНИЕ ГОСУДАРСТВЕННОГО И МУНИЦИПАЛЬНОГО ДОЛГА	**13**	**00**	**19 341,892,00**	**18 241,996,00**	**19 290,996,00**
Обслуживание государственного внутреннего и муниципального долга	13	01	19 341,892,00	18 241,996,00	19 290,996,00
Итого			**1 423 663,185,03**	**1 441 014 523,63**	**1 388 109 008,64**

Приложение N6
к решению Белогорского городского
Совета народных депутатов
от 10 декабря 2018 года N21/104

Распределение бюджетных ассигнований по целевым статьям (муниципальным программам и непрограммным направлениям деятельности), группам и подгруппам видов расходов местного бюджета на 2019 год и плановый период 2020 и 2021 годов

(руб.)

Наименование	ЦСР	ВР	2019 год	2020 год	2021 год
г	д	е	ж	з	и
01.00.00000			**29 240 799,33**	**3 837 529,18**	**34 726 324,65**
Муниципальная программа "Развитие субъектов малого и среднего бизнеса"	**01.1.00.00000**		**29 240 799,33**	**3 837 529,18**	**34 726 324,65**
Основное мероприятие "Организация и проведение мероприятий по реализации подпрограммы"	**01.1.01.00000**		**100 000,00**	**100 000,00**	**100 000,00**
Организация и проведение конкурсов социального мероприятия, посвященного Дню российского предпринимательства	01.1.01.10010		**80 000,00**	**80 000,00**	**80 000,00**
Иные закупки товаров, работ и услуг для обеспечения государственных (муниципальных) нужд	01.1.01.10010	240	50 000,00	50 000,00	50 000,00
Выплаты гражданам, занятым на страшных тяжёлых и вредных производствах государственной поддержки в качестве предпринимателя на в пожизненного пользования	01.1.01.10020		**80 000,00**	**80 000,00**	**80 000,00**
Иные закупки товаров, работ и услуг для обеспечения государственных (муниципальных) нужд	01.1.01.10020	240	50 000,00	50 000,00	50 000,00
Основное мероприятие "Финансовая поддержка субъектов малого и среднего предпринимательства"	**01.1.02.00000**		**400 000,00**	**400 000,00**	**400 000,00**
Субсидия юридическим лицам (кроме некоммерческих организаций), индивидуальным предпринимателям, физическим лицам - производителям товаров, работ, услуг	01.1.02.10040		**100 000,00**	**100 000,00**	**100 000,00**
Субсидия юридическим лицам (кроме некоммерческих организаций), индивидуальным предпринимателям, физическим лицам - производителям товаров, работ, услуг	01.1.02.10040	810	100 000,00	100 000,00	100 000,00
Предоставление субсидии начинающим субъектам малого и среднего предпринимательства на создание собственного бизнеса	**01.1.02.10050**		**100 000,00**	**100 000,00**	**100 000,00**
Субсидия юридическим лицам (кроме некоммерческих организаций), индивидуальным предпринимателям, физическим лицам - производителям товаров, работ, услуг	01.1.02.10050	810	100 000,00	100 000,00	100 000,00
Субсидия субъектам малого и среднего предпринимательства на оплату первого взноса при заключении договора лизинга оборудования и (или) транспортных средств	**01.1.02.10060**		**100 000,00**	**100 000,00**	**100 000,00**
Субсидия юридическим лицам (кроме некоммерческих организаций), индивидуальным предпринимателям, физическим лицам - производителям товаров, работ, услуг	01.1.02.10060	810	100 000,00	100 000,00	100 000,00
Субсидия субъектам малого и среднего предпринимательства для возмещения части затрат на уплату процентов по кредитам, привлеченным субъектами малого и среднего предпринимательства в российских организациях на развитие производства	**01.1.02.10080**		**100 000,00**	**100 000,00**	**100 000,00**
Субсидия юридическим лицам (кроме некоммерческих организаций), индивидуальным предпринимателям, физическим лицам - производителям товаров, работ, услуг	01.1.02.10080	810	100 000,00	100 000,00	100 000,00
01.1.05.00000			**28 840 799,33**	**3 337 529,18**	**34 226 324,65**
Государственная поддержка малого и среднего предпринимательства (в части субсидии частным бизнесам на поддержку и развитие субъектов малого и среднего предпринимательства)	01.1.05.55274		**28 840 799,33**	**3 337 529,18**	**34 226 324,65**
Субсидия юридическим лицам (кроме некоммерческих организаций), индивидуальным предпринимателям, физическим лицам - производителям товаров, работ, услуг	01.1.05.55274	810	28 840 799,33	3 337 529,18	34 226 324,65
Муниципальная программа "Создание условий для комфортной среды проживания на территории муниципального образования г. Белогорск"	**02.0.00.0000**		**100 000,00**	**100 000,00**	**100 000,00**
Подпрограмма "Поддержка малых форм хозяйствования"	**02.1.00.00000**		**150 000,00**	**150 000,00**	**150 000,00**
Основное мероприятие "Поддержка малого бизнеса, развитие лучших любительских коллективов"	**02.1.01.0000**		**150 000,00**	**150 000,00**	**150 000,00**
Предоставление субсидий на развитие сельскохозяйственной деятельности	02.1.01.10010		**150 000,00**	**150 000,00**	**150 000,00**
Субсидия юридическим лицам (кроме некоммерческих организаций), индивидуальным предпринимателям, физическим лицам - производителям товаров, работ, услуг	02.1.01.10010	810	150 000,00	150 000,00	150 000,00
Муниципальная программа "Обеспечение безопасности населения г. Белогорск "	**03.0.00.0000**		**870 699,34**	**762 946,45**	**773 094,07**
03.1.00.0000			**860 699,34**	**752 946,45**	**763 094,07**
Основное мероприятие "Организация и проведение мероприятий по реализации подпрограммы"	**03.1.01.0000**		**860 699,34**	**752 946,45**	**763 094,07**
Создание добровольных народных дружин	**03.1.01.20010**		**700 000,00**	**700 000,00**	**700 000,00**
Иные закупки товаров, работ и услуг для обеспечения государственных (муниципальных) нужд	03.1.01.10010	240	700 000,00	700 000,00	700 000,00
Развитие аппаратно-программного комплекса "Безопасный город"	**03.1.01.52190**		**160 699,34**	**52 946,45**	**63 094,07**
Иные закупки товаров, работ и услуг для обеспечения государственных (муниципальных) нужд	03.1.01.52190	240	160 699,34	52 946,45	63 094,07
Проведение "Профилактика наркомании, алкоголизма и табакокурения"	**03.2.00.0000**		**10 000,00**	**10 000,00**	**10 000,00**
Основное мероприятие "Организация и проведение мероприятий по реализации подпрограммы"	**03.2.01.0000**		**10 000,00**	**10 000,00**	**10 000,00**
Уничтожение наркосодержащих растений	**03.2.01.10060**		**10 000,00**	**10 000,00**	**10 000,00**
Иные закупки товаров, работ и услуг для обеспечения государственных (муниципальных) нужд	03.2.01.10060	240	10 000,00	10 000,00	10 000,00
Муниципальная программа "Развитие бюджетного потенциала муниципальных образований и повышение эффективности бюджетного процесса"	**04.0.00.0000**		**1 500 000,00**	**200 000,00**	**200 000,00**
Подпрограмма "Повышение эффективности бюджетного потенциала муниципальных образований"	**04.1.00.00000**		**1 500 000,00**	**200 000,00**	**200 000,00**
Основное мероприятие "Мероприятия по повышению доходного потенциала бюджетного дефицита бюджета"	**04.1.01.0000**		**1 500 000,00**	**200 000,00**	**200 000,00**
Мероприятие государственной программы Российской Федерации "Доступная среда"	**04.1.01.L0270**		**1 500 000,00**	**200 000,00**	**200 000,00**
Закупка автомобилей учреждения	04.1.01.L0270	620	1 500 000,00	200 000,00	200 000,00
Муниципальная программа "Снижение рисков и смягчение последствий чрезвычайных ситуаций, подготовка к защите гражданской обороны в границах муниципального образования г. Белогорск"	**05.0.00.0000**		**14 505 261,40**	**14 694 857,00**	**14 694 857,00**
Подпрограмма "Обеспечение мер пожарной безопасности в границах муниципального образования г.Белогорск"	**05.2.00.0000**		**500 000,00**	**500 000,00**	**500 000,00**
Основное мероприятие "Организация и проведение мероприятий по реализации подпрограммы"	**05.2.01.0000**		**500 000,00**	**500 000,00**	**500 000,00**
Мероприятия по распределению распределение пожаров в границах муниципального образования	**05.2.01.10020**		**500 000,00**	**500 000,00**	**500 000,00**
Иные закупки товаров, работ и услуг для обеспечения государственных (муниципальных) нужд	05.2.01.10020	240	500 000,00	500 000,00	500 000,00
Муниципальная программа "Обеспечение реализации муниципальной программы"	**06.0.00.0000**		**14 005 261,40**	**14 194 857,00**	**14 194 857,00**
Основное мероприятие "Обеспечение реализации подпрограммы"	**06.0.01.0000**		**13 705 261,40**	**13 894 857,00**	**13 894 857,00**
Расходы на обеспечение деятельности (оказание услуг, выполнение работ) муниципальных учреждений	**06.0.01.11110**		**13 705 261,40**	**13 894 857,00**	**13 894 857,00**
Расходы на выплаты персоналу казенных учреждений	06.0.01.11110	110	9 762 608,20	10 220 428,00	10 220 428,00
Иные закупки товаров, работ и услуг для обеспечения государственных (муниципальных) нужд	06.0.01.11110	240	3 889 957,18	3 524 434,00	3 524 434,00
Уплата налогов, сборов и иных платежей	06.0.01.11110	850	52 695,00	52 795,00	52 795,00
Основное мероприятие "Организация и проведение мероприятий по реализации подпрограммы"	**06.0.01.0000**		**300 000,00**	**300 000,00**	**300 000,00**
Иные закупки товаров, работ и услуг для обеспечения государственных (муниципальных) нужд	06.0.02.10070	240	300 000,00	300 000,00	300 000,00
Муниципальная программа "Развитие физической культуры и спорта на территории города Белогорск"	**06.0.00.0000**		**89 423 998,76**	**74 847 824,00**	**72 847 824,00**
Подпрограмма "Развитие инфраструктуры физической культуры, массового, детско-юношеского спорта и подготовки спортсменов для сборных команд"	**06.1.00.0000**		**25 374 847,00**	**9 000 000,00**	**7 000 000,00**
Основное мероприятие "Развитие спортивной инфраструктуры"	**06.1.01.0000**		**19 229 278,40**	**2 300 000,00**	**2 150 000,00**
Развитие инфраструктуры и материально-технической базы для занятий физической культурой и спортом	**06.1.01.0020**		**3 329 278,40**	**3 300 000,00**	**2 150 000,00**

Иные закупки товаров, работ и услуг для обеспечения государственных (муниципальных) нужд	06.1.01.60020	240	1 063 315,00	0,00	0,00
Субсидии автономным учреждениям	06.1.01.60020	620	2 263 943,00	3 363 000,00	2 153 000,00
Строительство объекта «Спортивная зона СОШ № 10 по ул. Никольская шоссе, 35 в г. Белгороде Белгородской области»	**06.1.01.60020**		**9 200 000,00**	**0,00**	**0,00**
Бюджетные ассигнования на автономных учреждения, государственным (муниципальным) унитарным предприятиям на осуществление капитальных вложений в объекты государственной (муниципальной) собственности или приобретение недвижимого имущества государственными (муниципальными) учреждениями	06.1.01.60020	660	9 200 000,00	0,00	0,00
Совершенствование материально-технической базы для занятий физической культурой и спортом муниципальных образовательных объектов	**06.1.01.S7600**		**6 600 000,00**	**0,00**	**0,00**
Субсидии автономным учреждениям	06.1.01.S7600	620	6 600 000,00	0,00	0,00
Основное мероприятие: "Мероприятия в сфере физической культуры и спорта"	**06.1.02.00000**		**4 042 242,25**	**5 625 000,00**	**5 625 000,00**
Организация, проведение и участие в спортивных мероприятиях различного уровня	**06.1.02.60000**		**2 925 000,00**	**2 625 000,00**	**2 625 000,00**
Расходы на выплаты по оплате труда в денежной форме работникам, занятым в сфере спорта	06.1.02.60000	111	1 775 000,00	2 600 000,00	2 600 000,00
Иные закупки товаров, работ и услуг для обеспечения государственных (муниципальных) нужд	06.1.02.60000	240	899 000,00	656 000,00	765 000,00
Пенсии и пособия	06.1.02.60000	350	150 000,00	150 000,00	480 000,00
Подпрограмма: детское экономическое спорта	**06.1.02.60000**		**1 117 242,25**	**2 000 000,00**	**2 000 000,00**
Расходы на выплаты по оплате труда в денежной форме работникам, занятым в сфере спорта	06.1.02.60000	111	1 117 242,25	2 000 000,00	2 000 000,00
Иные закупки товаров, работ и услуг для обеспечения государственных (муниципальных) нужд	06.1.02.60000	240	166 185,31	166 000,00	245 000,00
Пенсии и пособия	06.1.02.60000	620	825 489,94	1 700 000,00	1 700 000,00
Основное мероприятие: "Федеральный проект "Спорт - норма жизни"	**06.1.P5.00000**		**2 082 126,20**	**0,00**	**0,00**
Государственная поддержка спортивных организаций, муниципальным подготовку спортсменов высшего уровня для сборных команд Российской Федерации	**06.1.P5.50810**		**1 863 017,10**	**0,00**	**0,00**
Иные закупки товаров, работ и услуг для обеспечения государственных (муниципальных) нужд	06.1.P5.50810	240	1 863 017,10	0,00	0,00
Финансирование объектов спортивной инфраструктуры спортивно-технологическим оборудованием	**06.1.P5.52250**		**260 209,20**	**0,00**	**0,00**
Иные закупки товаров, работ и услуг для обеспечения государственных (муниципальных) нужд	06.1.P5.52250	240	260 209,20	0,00	0,00
Подпрограмма: "Обеспечение условий реализации муниципальной программы"	**06.2.00.00000**		**64 869 181,40**	**65 867 824,00**	**65 867 824,00**
Основное мероприятие: "Обеспечение реализации подпрограммы"	**06.2.01.00000**		**64 869 181,40**	**65 867 824,00**	**65 867 824,00**
Расходы на обеспечение деятельности (оказание услуг) муниципальных учреждений	**06.2.01.1110**		**49 785 621,40**	**50 593 424,00**	**50 440 195,00**
Расходы на выплаты по оплате труда работников муниципальных учреждений	06.2.01.1110	111	40 765 627,00	41 000 000,00	41 000 000,00
Иные закупки товаров, работ и услуг для обеспечения государственных (муниципальных) нужд	06.2.01.1110	240	2 634 642,00	2 202 400,00	2 202 400,00
Расходы на выплаты на закупки товаров, работ, услуг в сфере информационных технологий	06.2.01.1110	120	3 373 346,35	3 363 687,00	3 363 687,00
Иные закупки товаров, работ и услуг для обеспечения государственных (муниципальных) нужд	06.2.01.1110	240	60 295,40	139 187,00	139 187,00
Расходы на обеспечение деятельности централизованных бухгалтерий	**06.2.01.1120**		**12 105,00**	**1 086 142,00**	**1 086 142,00**
Расходы на выплаты на закупки товаров, работ, услуг в сфере информационных технологий	06.2.01.1120	120	1 501 115,00	1 237 215,00	1 237 215,00
Иные закупки товаров, работ и услуг для обеспечения государственных (муниципальных) нужд	06.2.01.1120	240	726 990,20	749 427,00	749 427,00
Выравнивание обеспеченности муниципальных образований по реализации или отдельных расходных обязательств	**06.2.01.S1770**		**6 681 703,00**	**7 963 164,00**	**8 090 285,00**
Субсидии автономным учреждениям	06.2.01.S1770	620	6 681 703,00	7 963 164,00	8 090 285,00
Муниципальная программа "Развитие и сохранение культуры и искусства в Белгородском"	**07.0.00.00000**		**82 500 106,25**	**80 212 271,00**	**77 563 271,00**
Подпрограмма "Сохранение и развитие культурной деятельности и самодеятельного творчества, обеспечение доступа граждан к ценностям культуры и искусства"	**07.1.00.00000**		**41 206 767,25**	**50 482 100,00**	**50 282 100,00**
Основное мероприятие:"Совершенствование творчества и досуговых деятельности"	**07.1.01.00000**		**27 974 427,25**	**32 424 100,00**	**32 424 100,00**
Расходы на обеспечение деятельности (оказание услуг) подведомственных учреждений	**07.1.01.1110**		**5 670 727,25**	**11 125 200,00**	**11 125 200,00**
Иные закупки товаров, работ и услуг для обеспечения государственных (муниципальных) нужд	07.1.01.1110	240	5 670 727,25	11 125 200,00	11 125 200,00
Выравнивание обеспеченности муниципальных образований по реализации или отдельных расходных обязательств	**07.1.01.S1770**		**22 298 500,00**	**21 298 900,00**	**21 298 900,00**
Субсидии автономным учреждениям	07.1.01.S1770	620	22 298 900,00	22 298 900,00	22 298 900,00
Основное мероприятие: "Историко-культурное наследие"	**07.1.02.00000**		**12 231 340,00**	**5 500 000,00**	**5 500 000,00**
Расходы на обеспечение деятельности (оказание услуг) подведомственных учреждений	**07.1.02.1110**		**1 181 340,00**	**5 500 000,00**	**5 500 000,00**
Субсидии бюджетным учреждениям	07.1.02.1110	610	5 181 340,00	5 260 000,00	5 260 000,00
Ремонт памятников истории и культуры	**07.1.02.4269**		**50 000,00**	**300 000,00**	**300 000,00**
Субсидии бюджетным учреждениям	07.1.02.4269	610	50 000,00	240 000,00	240 000,00
Субсидии автономным учреждениям	07.1.02.4269	620	0,00	240 000,00	240 000,00
Основное мероприятие:"Библиотечно-обслуживание"	**07.1.03.00000**		**11 184 000,00**	**11 218 000,00**	**11 218 000,00**
Расходы на обеспечение деятельности (оказание услуг) подведомственных учреждений	**07.1.03.1110**		**5 729 205,00**	**5 862 405,00**	**5 862 405,00**
Субсидии бюджетным учреждениям	07.1.03.1110	610	5 729 205,00	5 862 405,00	5 862 405,00
Выравнивание обеспеченности муниципальных образований по реализации или отдельных расходных обязательств	**07.1.03.S1770**		**5 454 795,00**	**5 355 595,00**	**5 355 595,00**
Субсидии бюджетным учреждениям	07.1.03.S1770	610	5 455 595,00	5 455 595,00	5 455 595,00
Подпрограмма "Обеспечение реализации основных направлений муниципальной политики в сфере культуры"	**07.2.00.00000**		**20 809 329,00**	**29 761 271,00**	**27 261 271,00**
Основное мероприятие:"Мероприятия в сфере культуры и искусства"	**07.2.01.00000**		**16 059 596,00**	**8 000 000,00**	**5 500 000,00**
Субсидии на создание и развитие культурных брендов	**07.2.01.00500**		**25 000,00**	**25 000,00**	**25 000,00**
Субсидии бюджетным учреждениям	07.2.01.00500	620	25 000,00	25 000,00	25 000,00
Совершенствование материально-технической базы муниципальных учреждений	**07.2.01.1250**		**9 196 253,00**	**1 900 000,00**	**1 900 000,00**
Иные закупки товаров, работ и услуг для обеспечения государственных (муниципальных) нужд	07.2.01.1250	240	310 000,00	300 000,00	300 000,00
Субсидии бюджетным учреждениям	07.2.01.1250	610	8 886 253,00	1 600 000,00	1 600 000,00
Субсидии автономным учреждениям	07.2.01.1250	620	0 176 253,00	500 000,00	500 000,00
Организация, проведение и участие в культурно-массовых мероприятиях	**07.2.01.4169**		**6 755 522,00**	**6 100 000,00**	**3 600 000,00**
Иные закупки товаров, работ и услуг для обеспечения государственных (муниципальных) нужд	07.2.01.4169	240	600 000,00	800 000,00	800 000,00
Субсидии бюджетным учреждениям	07.2.01.4169	610	316 000,00	300 000,00	300 000,00
Субсидии автономным учреждениям	07.2.01.4169	620	5 799 522,00	4 600 000,00	2 100 000,00
Развитие кадрового потенциала	**07.2.01.4170**		**82 830,00**	**234 100,00**	**234 100,00**
Иные закупки товаров, работ и услуг для обеспечения государственных (муниципальных) нужд	07.2.01.4170	240	82 830,00	234 100,00	234 100,00
Пенсии и пособия	07.2.01.4170	350	0,00	84 100,00	84 100,00
Субсидии бюджетным учреждениям	07.2.01.4170	620	12 810,00	100 000,00	100 000,00
Основное мероприятие: "Обеспечение реализации подпрограммы"	**07.2.02.00000**		**22 869 763,00**	**21 761 271,00**	**21 761 271,00**
Расходы на обеспечение деятельности (оказание услуг) подведомственных учреждений	**07.2.02.1110**		**11 718 000,00**	**12 150 000,00**	**12 150 000,00**
Субсидии бюджетным учреждениям	07.2.02.1110	610	11 718 000,00	12 150 000,00	12 150 000,00
Выравнивание обеспеченности муниципальных образований по реализации или отдельных расходных обязательств	**07.2.02.S1770**		**126 000,00**	**126 000,00**	**126 000,00**
Субсидии бюджетным учреждениям	07.2.02.S1770	610	126 000,00	126 000,00	126 000,00
Субсидии автономным учреждениям	07.2.02.S1770	620	0,00	2 000,00	2 000,00
Расходы на обеспечение деятельности (оказание услуг) подведомственных учреждений	**07.2.02.1110**		**9 025 763,00**	**9 485 271,00**	**9 485 271,00**
Расходы на выплаты по оплате труда работников муниципальных учреждений	07.2.02.1110	111	7 326 549,00	7 359 171,00	7 359 171,00
Иные закупки товаров, работ и услуг для обеспечения государственных (муниципальных) нужд	07.2.02.1110	240	1 699 214,00	2 126 100,00	2 126 100,00
Уплата налогов, сборов и иных платежей	07.2.02.1110	850	0,00	0,00	0,00
Расходы на обеспечение деятельности (оказание услуг) подведомственных учреждений дополнительного образования детей	**07.2.02.1120**		**471 200,00**	**2 015 000,00**	**2 015 000,00**
Субсидии бюджетным учреждениям	07.2.02.1120	610	471 200,00	1 967 000,00	1 967 000,00
Субсидии автономным учреждениям	07.2.02.1120	620	0,00	48 000,00	48 000,00
Иные закупки товаров, работ и услуг для обеспечения государственных (муниципальных) нужд	07.2.02.1120	240	0,00	0,00	0,00
Уплата налогов, сборов и иных платежей	07.2.02.1120	850	0,00	0,00	0,00
Расходы на обеспечение деятельности централизованных бухгалтерий	**07.2.02.1140**		**9 026 222,00**	**3 081 200,00**	**3 081 200,00**
Расходы на выплаты по оплате труда работников муниципальных учреждений	07.2.02.1140	111	2 312 000,00	3 312 000,00	3 312 000,00
Иные закупки товаров, работ и услуг для обеспечения государственных (муниципальных) нужд	07.2.02.1140	240	697 900,00	364 900,00	364 900,00
Уплата налогов, сборов и иных платежей	07.2.02.1140	850	1 000,00	1 000,00	1 000,00
Муниципальная программа "Развитие образования города Белгорода"	**08.0.00.00000**		**828 097 016,45**	**817 817 700,00**	**817 817 700,00**
Подпрограмма "Развитие дошкольного, общего и дополнительного образования"	**08.1.00.00000**		**567 900 032,45**	**777 086 794,77**	**782 330 618,36**
Основное мероприятие:"Содействие развитию системы образования"	**08.1.01.00000**		**450 000,00**	**800 000,00**	**800 000,00**
Организация проведения мероприятий	**08.1.01.00010**		**450 000,00**	**800 000,00**	**800 000,00**
Иные закупки товаров, работ и услуг для обеспечения государственных (муниципальных) нужд	08.1.01.00010	240	450 000,00	250 000,00	500 000,00
Иные бюджетные ассигнования	08.1.01.00010	620	200 000,00	600 000,00	350 000,00
Основное мероприятие:"Предоставление общедоступного и бесплатного дошкольного, начального общего, основного общего, среднего общего образования по дополнительным образовательным программам"	**08.1.02.00000**		**640 465 713,85**	**658 012 215,21**	**719 018 617,36**
Расходы на обеспечение деятельности (оказание услуг) муниципальных учреждений дошкольного образования	**08.1.02.00110**		**12 979 512,46**	**19 908,205,00**	**11 948 267,00**
Иные закупки товаров, работ и услуг для обеспечения государственных (муниципальных) нужд	08.1.02.00110	240	12 979 512,46	19 908 205,00	11 948 267,00
Предоставление на платной (частичной) основы стоимости услуги по присмотру и уходу за детьми, обучающимися в муниципальных образовательных организациях, реализующих образовательную программу дошкольного образования	**08.1.02.00120**		**2 213 075,00**	**4 200 000,00**	**0,00**
Социальные выплаты гражданам, кроме публичных нормативных социальных выплат	08.1.02.00120	320	2 213 075,00	4 200 000,00	0,00
Расходы на обеспечение деятельности (оказание услуг), выполнение работ	**08.1.02.11110**		**111 649 500,21**	**87 202 013,00**	**120 134 303,00**
Субсидии автономным учреждениям	08.1.02.11110	620	111 649 500,21	87 202 013,00	120 134 303,00
Финансовое обеспечение государственных гарантий реализации прав на получение общедоступного и бесплатного дошкольного образования в муниципальных общеобразовательных организациях, общедоступного и бесплатного начального общего, основного общего, среднего общего образования в муниципальных общеобразовательных организациях, обеспечение дополнительного образования детей в муниципальных общеобразовательных организациях	**08.1.02.00180**		**401 426 837,64**	**427 751 903,21**	**452 768 326,36**
Субсидии бюджетным учреждениям	08.1.02.00180	610	401 426 837,64	427 751 903,21	452 768 326,36
Выравнивание обеспеченности муниципальных образований по реализации или отдельных расходных обязательств	**08.1.02.S1770**		**131 595 368,00**	**159 247 014,00**	**118 983 723,00**
Субсидии бюджетным учреждениям	08.1.02.S1770	620	131 595 368,00	159 247 014,00	118 983 723,00
Капитальные вложения в объекты муниципальной собственности	**08.1.02.00600**		**10 124 000,00**	**16 600 000,00**	**0,00**
Реконструкция здания спортзала по ул. Лермонтова,10 в г. Белгороде Аварийной объекта	**08.1.02.00.220**		**10 124 000,00**	**16 600 000,00**	**0,00**
Субсидии бюджетным и автономным учреждениям, государственным (муниципальным) унитарным предприятиям на осуществление капитальных вложений в объекты государственной (муниципальной) собственности или приобретение недвижимого имущества государственными (муниципальными) учреждениями	08.1.02.00220	460	10 124 000,00	16 600 000,00	0,00
Основное мероприятие:"Оказание мер поддержки в сфере реализации общего образования"	**08.1.04.00000**		**2 200 570,00**	**2 201 570,00**	**2 151 570,00**
Организация и поддержка кадровых дел	**08.1.04.00010**		**250 000,00**	**250 000,00**	**250 000,00**
Стипендии	08.1.04.00010	340	250 000,00	250 000,00	250 000,00
Организация подвоза учащихся из отдаленных районов к общеобразовательным учреждениям	**08.1.04.00.200**		**2 026 570,00**	**2 031 570,00**	**2 031 570,00**
Субсидии автономным учреждениям	08.1.04.00.200	620	2 026 570,00	2 031 570,00	2 031 570,00
Основное мероприятие: "Развитие инфраструктуры образовательных организаций"	**08.1.05.00000**		**1 782 477,10**	**12 992 972,00**	**12 999 972,00**
Капитальный ремонт зданий муниципальных общеобразовательных организаций	**08.1.05.00070**		**4 000 000,00**	**10 000 000,00**	**10 000 000,00**
Субсидии автономным учреждениям	08.1.05.00070	620	4 000 000,00	10 000 000,00	10 000 000,00
Обеспечение мер противопожарной безопасности и выполнение санитарно-гигиенических норм	**08.1.05.00100**		**400 000,00**	**2 000 000,00**	**2 000 000,00**
Субсидии автономным учреждениям	08.1.05.00100	620	400 000,00	2 000 000,00	2 000 000,00
Совершенствование материально-технической базы муниципальных учреждений	**08.1.05.1250**		**1 382 477,00**	**1 279 902,00**	**999 972,00**
Субсидии автономным учреждениям	08.1.05.1250	620	1 382 477,00	1 279 902,00	999 972,00
Выравнивание обеспеченности муниципальных образований по реализации отдельных расходных обязательств	**08.1.06.00000**		**65 668 862,85**	**46 262 767,56**	**46 858 395,20**
Выплата компенсации части родительской платы в размере 20% (сумма прописью) на первого ребенка, и компенсации в размере 50% (сумма прописью) на второго и последующих детей, посещающих образовательные учреждения, реализующие основную общеобразовательную программу дошкольного образования	**08.1.06.07250**		**65 668 862,85**	**46 262 767,56**	**46 858 395,20**
Иные закупки товаров, работ и услуг для обеспечения государственных (муниципальных) нужд	08.1.06.07250	240	452 166,96	458 049,18	463 863,95
Социальные выплаты гражданам, кроме публичных нормативных социальных выплат	08.1.06.07250	320	65 216 695,89	45 804 918,36	46 394 496,24
Основное мероприятие:"Развитие системы "Федеральное образование"	**08.1.E4.00000**		**115 000,55**	**0,00**	**0,00**
Внедрение целевой модели цифровой образовательной среды в общеобразовательных организациях в муниципальных образованиях Белгородской области	**08.1.E4.52.220**		**115 000,55**	**0,00**	**0,00**
Иные закупки товаров, работ и услуг для обеспечения государственных (муниципальных) нужд	08.1.E4.52.220	240	115 000,55	0,00	0,00
Основное мероприятие:"Федеральный проект "Семейная школа по оказанию помощи семьям дошкольного образования для детей в возрасте до трех лет"	**08.1.P2.00000**		**142 000 000,00**	**0,00**	**0,00**
Создание в субъектах Российской Федерации дополнительных мест для детей в возрасте от 2 месяцев до 3 лет в образовательных организациях, осуществляющих образовательную деятельность по образовательным программам дошкольного образования	**08.1.P2.51.910**		**142 000 000,00**	**0,00**	**0,00**
Капитальные вложения	08.1.P2.51.910	410	142 000 000,00	0,00	0,00
Подпрограмма: "Развитие системы замещающих детей"	**08.2.00.00000**		**20 856 873,47**	**25 536 906,00**	**24 252 710,00**
Основное мероприятие:"Оказание мер поддержки граждан и организаций, взявших на воспитание детей-сирот и детей, оставшихся без попечения родителей"	**08.2.01.00000**		**2 702 011,69**	**2 933 811,12**	**1 534 893,54**
Частичная оплата стоимости путевки для детей-работников граждан и организаций, взявших в семьи на воспитание детей-сирот и детей, оставшихся без попечения родителей	**08.2.01.07500**		**2 702 011,69**	**2 933 811,12**	**1 534 893,54**
Социальные выплаты гражданам, кроме публичных нормативных социальных выплат	08.2.01.07500	320	2 702 011,69	2 933 811,12	1 534 893,54
Основное мероприятие:"Мероприятия по проведению оздоровительной кампании детей"	**08.2.02.00000**		**206 816,00**	**0,00**	**0,00**
Расходы на выплату труда учащихся, занятых в учебно-трудовых отрядах в каникулярное время	**08.2.02.00.100**		**206 816,00**	**0,00**	**0,00**
Иные закупки товаров, работ и услуг для обеспечения государственных (муниципальных) нужд	08.2.02.00.100	240	206 816,00	0,00	0,00
Основное мероприятие:"Меры государственной поддержки детей, оставшихся без попечения родителей, а так же лиц из числа детей-сирот и детей-сирот"	**08.2.03.00000**		**20 948 036,17**	**21 206 943,32**	**20 914 287,42**
Финансовое обеспечение государственных полномочий по назначению и выплате ежемесячной выплаты при передаче ребенка на воспитание в семью, вознаграждение матерям за расходованием установленного, имущественных (денежных), причитающихся другому лицу, а также на выплаты денежных средств	**08.2.03.11020**		**615 046,26**	**1 210 637,56**	**1 796 181,67**
Публичные нормативные социальные выплаты гражданам	08.2.03.11020	310	615 046,26	1 210 637,56	1 796 181,67
Финансовое обеспечение расходов на предоставление дополнительных гарантий по социальной поддержке детей-сирот и детей, оставшихся без попечения родителей	**08.2.03.78080**		**62 070,84**	**62 264,66**	**62 264,66**
Публичные нормативные социальные выплаты гражданам	08.2.03.78080	310	62 070,84	62 264,66	62 264,66
Финансовое обеспечение расходов на выплаты ежемесячных средств на содержание детей, воспитываемых опекунами (попечителями) и приемными семьями, а также вознаграждения приемным родителям (опекунам)	**08.2.03.87.780**		**20 272 250,39**	**20 054 741,10**	**20 054 741,10**
Публичные нормативные социальные выплаты гражданам	08.2.03.87.780	310	20 240 180,95	20 083 878,10	20 083 878,10
Социальные выплаты гражданам, кроме публичных нормативных социальных выплат	08.2.03.87.780	320	8 932 110,00	9 170 862,00	9 170 862,00
Основное мероприятие:"Реализация прав и гарантий на государственную поддержку детей-инвалидов"	**08.2.04.00000**		**1 819 626,11**	**666 146,00**	**804 595,45**
Обеспечение бесплатным дополнительным питанием детей с ограниченными возможностями здоровья обучающихся в муниципальных общеобразовательных организациях	**08.2.04.S7620**		**1 819 626,11**	**666 146,00**	**804 595,45**
Социальные выплаты гражданам, кроме публичных нормативных социальных выплат	08.2.04.S7620	320	1 819 626,11	666 146,00	804 595,45
Основное мероприятие:"Мероприятия по профилактике правонарушений"	**08.2.05.00000**		**270 000,00**	**270 000,00**	**270 000,00**
Реализация мероприятий по приоритетным молодежным общественным инициативам	**08.2.05.00.110**		**80 000,00**	**80 000,00**	**80 000,00**
Расходы на выплаты по оплате труда в денежной форме работникам, занятым в сфере спорта	08.2.05.00.110	111	20 000,00	20 000,00	20 000,00
Иные закупки товаров, работ и услуг для обеспечения государственных (муниципальных) нужд	08.2.05.00.110	240	60 000,00	60 000,00	60 000,00
Поддержка научной научной деятельности и молодежной среды	**08.2.05.00.120**		**140 000,00**	**140 000,00**	**140 000,00**
Расходы на выплаты по оплате труда в денежной форме работникам, занятым в сфере спорта	08.2.05.00.120	111	30 350,00	33 350,00	33 350,00
Иные закупки товаров, работ и услуг для обеспечения государственных (муниципальных) нужд	08.2.05.00.120	240	109 650,00	106 650,00	106 650,00
Расходы, связанные с организацией и проведением городских мероприятий	**08.2.05.00.130**		**150 000,00**	**150 000,00**	**150 000,00**
Иные закупки товаров, работ и услуг для обеспечения государственных (муниципальных) нужд	08.2.05.00.130	240	150 000,00	150 000,00	150 000,00
Подпрограмма: "Обеспечение реализации муниципальной программы и прочие мероприятия в области образования"	**08.4.00.00000**		**20 962 191,26**	**20 932 882,72**	**20 834 073,64**
Основное мероприятие: "Обеспечение реализации подпрограммы"	**08.4.01.00000**		**20 962 191,26**	**20 932 882,72**	**20 834 073,64**
Расходы на обеспечение функций органов местного самоуправления	**08.4.01.2120**		**9 442 267,49**	**9 972 642,00**	**9 972 642,00**
Расходы на выплаты по оплате труда работников муниципальных учреждений	08.4.01.2120	111	9 234 102,49	9 243 724,00	9 243 724,00
Иные закупки товаров, работ и услуг для обеспечения государственных (муниципальных) нужд	08.4.01.2120	240	208 165,00	728 918,00	728 918,00
Расходы на обеспечение деятельности (оказание услуг) подведомственных учреждений	**08.4.01.4.01**		**5 492 205,00**	**5 224 012,00**	**5 224 012,00**
Субсидии бюджетным учреждениям	08.4.01.4.01	610	5 181 321,00	5 110 020,00	5 110 020,00
Иные налоги, сборы и иные платежи	08.4.01.4.01	240	11 984,00	208 003,00	208 003,00
Расходы на обеспечение деятельности централизованных бухгалтерий	**08.4.01.4.440**		**13 303 259,00**	**13 000 640,00**	**13 000 640,00**
Расходы на выплаты по оплате труда работников муниципальных учреждений	08.4.01.4.440	110	12 314 309,00	12 312 434,00	12 312 434,00
Иные закупки товаров, работ и услуг для обеспечения государственных (муниципальных) нужд	08.4.01.4.440	240	948 013,00	1 089 146,00	1 089 146,00
Уплата налогов, сборов и иных платежей	08.4.01.4.440	850	20 637,00	15 048,00	15 048,00

Финансовое обеспечение государственных полномочий по организации и осуществлению деятельности по опеке и попечительству в отношении несовершеннолетних лиц	**08.4.01.87360**		**2 184 623,89**	**2 268 016,57**	**2 348 169,30**
Расходы на выплаты персоналу государственных (муниципальных) органов	08.4.01.87360	120	2 032 336,00	2 117 436,00	2 267 036,00
Иные закупки товаров, работ и услуг для обеспечения государственных (муниципальных) нужд	08.4.01.87360	240	152 287,89	150 580,57	81 133,30
Финансовое обеспечение государственных полномочий по организации и осуществлению деятельности по опеке и попечительству в отношении совершеннолетних лиц, признанных судом недееспособными вследствие психического расстройства или ограниченных судом в дееспособности вследствие злоупотребления спиртными напитками и наркотическими средствами	**08.4.01.87360**		**538 655,97**	**559 504,15**	**579 542,33**
Расходы на выплаты персоналу государственных (муниципальных) органов	08.4.01.87360	120	496 884,00	517 784,00	554 384,00
Иные закупки товаров, работ и услуг для обеспечения государственных (муниципальных) нужд	08.4.01.87360	240	41 771,97	41 720,15	25 158,33
Муниципальная программа "Меры адресной поддержки отдельных категорий граждан г.Белогорск"	**09.0.00.00000**		**1 432 675,00**	**1 370 000,00**	**1 370 000,00**
Подпрограмма "Поддержка отдельных категорий граждан"	**09.1.00.00000**		**1 432 675,00**	**1 370 000,00**	**1 370 000,00**
Основное мероприятие "Компенсация выпадающих доходов при реализации льготных услуг гражданам отдельных категорий	**09.1.01.00000**		**62 675,00**	**0,00**	**0,00**
Субсидии на компенсацию выпадающих доходов при реализации льготных услуг по социальному такси	**09.1.01.90090**		**62 675,00**	**0,00**	**0,00**
Субсидии юридическим лицам (кроме некоммерческих организаций), индивидуальным предпринимателям, физическим лицам - производителям товаров, работ, услуг	09.1.01.90090	810	62 675,00	0,00	0,00
Основное мероприятие "Осуществление гражданам ежемесячных денежных выплат"	**09.1.02.00000**		**720 000,00**	**720 000,00**	**720 000,00**
Выплаты почетным гражданам города Белогорск	**09.1.02.90030**		**720 000,00**	**720 000,00**	**720 000,00**
Публичные нормативные социальные выплаты гражданам	09.1.02.90030	310	720 000,00	720 000,00	720 000,00
Основное мероприятие "Предоставление гражданам одиноким семьям выплат"	**09.1.03.00000**		**650 000,00**	**650 000,00**	**650 000,00**
Единовременная выплата семьям, в которых одновременно родились двое, трое или более детей	**09.1.03.90040**		**400 000,00**	**400 000,00**	**400 000,00**
Публичные нормативные социальные выплаты гражданам	09.1.03.90040	310	400 000,00	400 000,00	400 000,00
Предоставление материальной помощи на оздоровление детей в летний период, семьям, имеющим детей до 18 лет и находящимся в социально опасном положении	**09.1.03.90080**		**250 000,00**	**250 000,00**	**250 000,00**
Социальные выплаты гражданам, кроме публичных нормативных социальных выплат	09.1.03.90080	320	250 000,00	250 000,00	250 000,00
Муниципальная программа "Благоустройство территории муниципального образования г.Белогорск"	**10.0.00.00000**		**113 749 742,60**	**113 076 326,00**	**112 328 226,00**
Подпрограмма "Повышение благоустроенности муниципального образования г.Белогорск"	**10.1.00.00000**		**98 914 565,59**	**98 610 326,00**	**97 862 226,00**
Основное мероприятие "Обеспечение мероприятий по повышению уровня благоустроенности города"	**10.1.01.00000**		**98 914 565,59**	**98 610 326,00**	**97 862 226,00**
Расходы на обеспечение деятельности (оказание услуг, выполнение работ) муниципальных учреждений	**10.1.01.11110**		**313 500,00**	**313 500,00**	**313 500,00**
Субсидии бюджетным учреждениям	10.1.01.11110	610	313 500,00	313 500,00	313 500,00
Субсидии на благоустройство дворовых территорий	**10.1.01.11200**		**4 927 000,00**	**27 131 500,00**	**27 383 400,00**
Субсидии юридическим лицам (кроме некоммерческих организаций), индивидуальным предпринимателям, физическим лицам - производителям товаров, работ, услуг	10.1.01.11200	810	4 927 000,00	27 131 500,00	27 383 400,00
Субсидии юридическим лицам на возмещение затрат, связанных с благоустройством муниципального образования г. Белогорск	**10.1.01.11250**		**79 950 739,59**	**63 592 000,00**	**62 592 000,00**
Субсидии юридическим лицам (кроме некоммерческих организаций), индивидуальным предпринимателям, физическим лицам - производителям товаров, работ, услуг	10.1.01.11250	810	79 950 739,59	63 592 000,00	62 592 000,00
Расходы по содержанию объектов благоустройства города	**10.1.01.11260**		**2 703 326,00**	**2 573 326,00**	**2 573 326,00**
Иные закупки товаров, работ и услуг для обеспечения государственных (муниципальных) нужд	10.1.01.11260	240	2 703 326,00	2 573 326,00	2 573 326,00
Расходы на обеспечение мероприятий по повышению уровня благоустройства г.города	**10.1.01.11270**		**20 000,00**	**0,00**	**0,00**
Иные закупки товаров, работ и услуг для обеспечения государственных (муниципальных) нужд	10.1.01.11270	240	20 000,00	0,00	0,00
Субсидии юридическим лицам на финансовое обеспечение затрат, возникших в связи с выполнением работ по ликвидации стихийных (несанкционированных) свалок	**10.1.01.11280**		**8 000 000,00**	**5 000 000,00**	**5 000 000,00**
Субсидии юридическим лицам (кроме некоммерческих организаций), индивидуальным предпринимателям, физическим лицам - производителям товаров, работ, услуг	10.1.01.11280	810	8 000 000,00	5 000 000,00	5 000 000,00
Субсидии юридическим лицам на финансовое обеспечение затрат, связанных с выполнением работ по устройству водоотведения на приусадебных территориях МКД	**10.1.01.11290**		**2 000 000,00**	**0,00**	**0,00**
Субсидии юридическим лицам (кроме некоммерческих организаций), индивидуальным предпринимателям, физическим лицам - производителям товаров, работ, услуг	10.1.01.11290	810	2 000 000,00	0,00	0,00
Оборудование контейнерных площадок для сбора твердых коммунальных отходов	**10.1.01.S7330**		**1 000 000,00**	**0,00**	**0,00**
Иные закупки товаров, работ и услуг для обеспечения государственных (муниципальных) нужд	10.1.01.S7330	240	1 000 000,00	0,00	0,00
Подпрограмма "Развитие наружного освещения"	**10.2.00.00000**		**14 835 177,01**	**14 466 000,00**	**14 466 000,00**
Основное мероприятие "Содержание и ремонт сетей муниципального наружного освещения"	**10.2.01.00000**		**14 835 177,01**	**14 466 000,00**	**14 466 000,00**
Расходы по содержанию наружного освещения	**10.2.01.11210**		**12 116 000,00**	**11 966 000,00**	**11 966 000,00**
Иные закупки товаров, работ и услуг для обеспечения государственных (муниципальных) нужд	10.2.01.11210	240	12 116 000,00	11 966 000,00	11 966 000,00
Субсидии на выполнение работ, оказание услуг по содержанию сетей наружного освещения	**10.2.01.11220**		**2 719 177,01**	**2 500 000,00**	**2 500 000,00**
Субсидии юридическим лицам (кроме некоммерческих организаций), индивидуальным предпринимателям, физическим лицам - производителям товаров, работ, услуг	10.2.01.11220	810	2 719 177,01	2 500 000,00	2 500 000,00
Муниципальная программа "Развитие сети автомобильных дорог и объектов транспортной инфраструктуры г.Белогорск"	**11.0.00.00000**		**66 317 969,48**	**20 000 000,00**	**20 000 000,00**
Подпрограмма "Дорожная деятельность в границах муниципального образования"	**11.1.00.00000**		**66 307 969,48**	**20 000 000,00**	**20 000 000,00**
Основное мероприятие "Развитие улично-дорожной сети"	**11.1.01.00000**		**65 504 863,48**	**19 800 000,00**	**19 800 000,00**
Расходы на обеспечение мероприятий по дорожной деятельности	**11.1.01.11340**		**263 996,48**	**10 000 000,00**	**10 000 000,00**
Иные закупки товаров, работ и услуг для обеспечения государственных (муниципальных) нужд	11.1.01.11340	240	263 996,48	10 000 000,00	10 000 000,00
Осуществление муниципальным образованием дорожной деятельности в отношении автомобильных дорог местного значения и сооружений на них	**11.1.01.S7480**		**65 240 867,00**	**9 800 000,00**	**9 800 000,00**
Иные закупки товаров, работ и услуг для обеспечения государственных (муниципальных) нужд	11.1.01.S7480	240	65 240 867,00	9 800 000,00	9 800 000,00
Основное мероприятие "Обеспечение безопасности дорожного движения"	**11.1.02.00000**		**803 106,00**	**200 000,00**	**200 000,00**
Расходы по профилактике безопасности дорожного движения населения города	**11.1.02.11130**		**120 000,00**	**120 000,00**	**120 000,00**
Иные закупки товаров, работ и услуг для обеспечения государственных (муниципальных) нужд	11.1.02.11130	240	120 000,00	120 000,00	120 000,00
Расходы по внедрению и эксплуатации технических средств организации дорожного движения	**11.1.02.11320**		**281 000,00**	**80 000,00**	**80 000,00**
Иные закупки товаров, работ и услуг для обеспечения государственных (муниципальных) нужд	11.1.02.11320	240	281 000,00	80 000,00	80 000,00
Обустройство автомобильных дорог и обеспечение условий для безопасного дорожного движения на территории Амурской области	**11.1.02.S0180**		**402 106,00**	**0,00**	**0,00**
Иные закупки товаров, работ и услуг для обеспечения государственных (муниципальных) нужд	11.1.02.S0180	240	402 106,00	0,00	0,00
Подпрограмма "Организация транспортного обслуживания населения"	**11.2.00.00000**		**10 000,00**	**0,00**	**0,00**
Основное мероприятие "Обеспечение реализации подпрограммы"	**11.2.01.00000**		**10 000,00**	**0,00**	**0,00**
Расходы, связанные с осуществлением перевозок по регулярным автобусным маршрутам муниципальной сети г.Белогорск по регулируемым тарифам	**11.2.01.11360**		**10 000,00**	**0,00**	**0,00**
Иные закупки товаров, работ и услуг для обеспечения государственных (муниципальных) нужд	11.2.01.11360	240	10 000,00	0,00	0,00
Муниципальная программа "Обеспечение деятельности органов местного самоуправления г. Белогорск"	**12.0.00.00000**		**63 042 913,67**	**53 975 290,00**	**53 975 290,00**
Подпрограмма "Обеспечение деятельности органов местного самоуправления г.Белогорск"	**12.1.00.00000**		**23 973 797,67**	**24 861 006,00**	**24 861 006,00**
Основное мероприятие "Обеспечение реализации подпрограммы"	**12.1.01.00000**		**23 973 797,67**	**24 861 006,00**	**24 861 006,00**
Расходы на обеспечение деятельности (оказание услуг, выполнение работ) муниципальных учреждений	**12.1.01.11110**		**23 871 707,67**	**24 083 693,00**	**24 083 693,00**
Субсидии бюджетным учреждениям	12.1.01.11110	610	23 871 707,67	24 083 693,00	24 083 693,00
Совершенствование материально-технической базы	**12.1.01.12350**		**102 090,00**	**777 313,00**	**777 313,00**
Субсидии бюджетным учреждениям	12.1.01.12350	610	102 090,00	777 313,00	777 313,00
Подпрограмма "Обеспечение деятельности учреждений по реализации отдельных полномочий органов местного самоуправления"	**12.2.00.00000**		**39 069 116,00**	**29 114 284,00**	**29 114 284,00**
Основное мероприятие "Обеспечение реализации подпрограммы"	**12.2.01.00000**		**39 069 116,00**	**29 114 284,00**	**29 114 284,00**
Расходы на обеспечение деятельности (оказание услуг, выполнение работ) муниципальных учреждений	**12.2.01.11110**		**39 069 116,00**	**29 114 284,00**	**29 114 284,00**
Расходы на выплаты персоналу казенных учреждений	12.2.01.11110	110	20 581 887,00	10 214 960,00	10 214 960,00
Иные закупки товаров, работ и услуг для обеспечения государственных (муниципальных) нужд	12.2.01.11110	240	17 907 057,48	18 322 324,00	18 322 324,00
Исполнение судебных актов	12.2.01.11110	830	3 171,64	0,00	0,00
Уплата налогов, сборов и иных платежей	12.2.01.11110	850	577 000,00	577 000,00	577 000,00
Муниципальная программа "Обеспечение доступным и качественным жильем населения г.Белогорск"	**13.0.00.00000**		**27 973 865,95**	**11 340 000,00**	**11 340 000,00**
Подпрограмма "Обеспечение мероприятий, связанных с переселением граждан из ветхого и аварийного жилищного фонда"	**13.1.00.00000**		**13 403 240,43**	**530 000,00**	**530 000,00**
Основное мероприятие "Обеспечение мероприятий по реализации подпрограммы"	**13.1.01.00000**		**13 403 240,43**	**530 000,00**	**530 000,00**
Расходы по учету аварийного жилищного фонда	**13.1.01.13100**		**130 000,00**	**30 000,00**	**30 000,00**
Иные закупки товаров, работ и услуг для обеспечения государственных (муниципальных) нужд	13.1.01.13100	240	130 000,00	30 000,00	30 000,00
Расходы на содержание муниципальных помещений	**13.1.01.13130**		**1 273 240,43**	**500 000,00**	**500 000,00**
Иные закупки товаров, работ и услуг для обеспечения государственных (муниципальных) нужд	13.1.01.13130	240	1 273 240,43	500 000,00	500 000,00
Обеспечение мероприятий по проведению работ, связанных с переводом быстровозводимых многоквартирных домов на электроподвижное отопление	**13.1.01.13140**		**12 000 000,00**	**0,00**	**0,00**
Бюджетные инвестиции	13.1.01.13140	410	12 000 000,00	0,00	0,00
Подпрограмма "Обеспечение жильем молодых семей"	**13.3.00.00000**		**2 690 625,52**	**250 000,00**	**250 000,00**
Основное мероприятие "Оказание финансовой поддержки молодым семьям в целях улучшения жилищных условий"	**13.3.01.00000**		**2 690 625,52**	**250 000,00**	**250 000,00**
Реализация мероприятий по обеспечению жильем молодых семей	**13.3.01.L4970**		**2 575 200,00**	**250 000,00**	**250 000,00**
Социальные выплаты гражданам, кроме публичных нормативных социальных выплат	13.3.01.L4970	320	2 575 200,00	250 000,00	250 000,00
Предоставление социальных выплат молодым семьям при рождении (усыновлении) ребенка для компенсации расходов на приобретение (строительство) жилья	**13.3.01.S8170**		**115 424,52**	**0,00**	**0,00**
Социальные выплаты гражданам, кроме публичных нормативных социальных выплат	13.3.01.S8170	320	115 424,52	0,00	0,00
Подпрограмма "Обеспечение жильем помещениям детей-сирот и детей, оставшихся без попечения родителей, а также лиц из числа детей-сирот и детей, оставшихся без попечения родителей"	**13.4.00.00000**		**11 880 000,00**	**10 560 000,00**	**10 560 000,00**
Основное мероприятие "Государственная поддержка детей-сирот и детей, оставшихся без попечения родителей, лиц из числа указанной категории детей, а также граждан, желающих взять детей на воспитание в семью"	**13.4.01.00000**		**11 880 000,00**	**10 560 000,00**	**10 560 000,00**
Предоставление жилых помещений детям-сиротам и детям, оставшимся без попечения родителей, лицам из их числа по договорам найма специализированных жилых помещений	**13.4.01.R0820**		**11 880 000,00**	**10 560 000,00**	**10 560 000,00**
Бюджетные инвестиции	13.4.01.R0820	410	11 880 000,00	10 560 000,00	10 560 000,00
Муниципальная программа "Модернизация жилищно-коммунального комплекса, энергосбережение и повышение энергетической эффективности в г.Белогорск"	**14.0.00.00000**		**48 387 694,09**	**51 739 760,88**	**33 073 860,88**
Подпрограмма "Модернизация объектов коммунальной инфраструктуры"	**14.1.00.00000**		**24 796 514,13**	**15 825 522,88**	**14 448 922,88**
Основное мероприятие "Обеспечение мероприятий по развитию коммунальной инфраструктуры"	**14.1.01.00000**		**24 796 514,13**	**15 825 522,88**	**14 448 922,88**
Мероприятия по модернизации, капитальному ремонту и ремонту объектов теплоснабжения, водоснабжения водоотведения	**14.1.01.14010**		**15 344 394,00**	**4 876 600,00**	**4 000 000,00**
Иные закупки товаров, работ и услуг для обеспечения государственных (муниципальных) нужд	14.1.01.14010	240	13 840 290,00	1 000 000,00	1 000 000,00
Субсидии юридическим лицам (кроме некоммерческих организаций), индивидуальным предпринимателям, физическим лицам - производителям товаров, работ, услуг	14.1.01.14010	810	1 274 104,00	3 646 600,00	2 800 000,00
Уплата налогов, сборов и иных платежей	14.1.01.14010	850	230 000,00	230 000,00	200 000,00
Финансовое обеспечение государственных полномочий по компенсации выпадающих доходов теплоснабжающим организациям, возникающих в результате установления льготных тарифов для населения Амурской области	**14.1.01.87120**		**8 452 120,13**	**9 948 922,88**	**9 948 922,88**
Иные закупки товаров, работ и услуг для обеспечения государственных (муниципальных) нужд	14.1.01.87120	240	41 716,00	0,00	0,00
Субсидии юридическим лицам (кроме некоммерческих организаций), индивидуальным предпринимателям, физическим лицам - производителям товаров, работ, услуг	14.1.01.87120	810	8 410 404,13	9 948 922,88	9 948 922,88
Расходы, направленные на модернизацию коммунальной инфраструктуры	**14.1.01.S7400**		**1 000 000,00**	**1 000 000,00**	**500 000,00**
Субсидии юридическим лицам (кроме некоммерческих организаций), индивидуальным предпринимателям, физическим лицам - производителям товаров, работ, услуг	14.1.01.S7400	810	1 000 000,00	1 000 000,00	500 000,00
Подпрограмма "Капитальный, текущий ремонт муниципального жилищного фонда"	**14.2.00.00000**		**9 471 237,46**	**22 742 817,00**	**5 453 517,00**
Основное мероприятие "Обеспечение доступности жилищных услуг, повышение качества и надежности жилищно-коммунального обслуживания населения"	**14.2.01.00000**		**9 471 237,46**	**22 742 817,00**	**5 453 517,00**
Расходы по содержанию муниципального жилищного фонда	**14.2.01.14020**		**661 820,46**	**800 000,00**	**0,00**
Иные закупки товаров, работ и услуг для обеспечения государственных (муниципальных) нужд	14.2.01.14020	240	661 820,46	800 000,00	0,00
Взносы на капитальный ремонт муниципального жилого фонда	**14.2.01.14030**		**8 809 417,00**	**21 942 817,00**	**5 453 517,00**
Иные закупки товаров, работ и услуг для обеспечения государственных (муниципальных) нужд	14.2.01.14030	240	8 809 417,00	21 942 817,00	5 453 517,00
Подпрограмма "Обеспечение реализации основных направлений муниципальной политики в сфере реализации муниципальной программы"	**14.3.00.00000**		**13 819 942,52**	**12 771 421,00**	**12 771 421,00**
Основное мероприятие "Обеспечение реализации подпрограммы"	**14.3.01.00000**		**13 819 942,52**	**12 771 421,00**	**12 771 421,00**
Расходы на обеспечение функций органов местного самоуправления	**14.3.01.33330**		**10 132 291,73**	**12 771 421,00**	**12 771 421,00**
Расходы на выплаты персоналу государственных (муниципальных) органов	14.3.01.33330	120	9 653 929,41	11 763 777,66	11 763 777,66
Иные закупки товаров, работ и услуг для обеспечения государственных (муниципальных) нужд	14.3.01.33330	240	471 562,32	913 643,34	913 643,34
Исполнение судебных актов	14.3.01.33330	830	0,00	50 000,00	50 000,00
Уплата налогов, сборов и иных платежей	14.3.01.33330	850	6 800,00	44 000,00	44 000,00
Расходы на обеспечение деятельности централизованных бухгалтерий	**14.3.01.44440**		**3 687 650,79**	**0,00**	**0,00**
Расходы на выплаты персоналу государственных (муниципальных) органов	14.3.01.44440	120	3 090 539,34	0,00	0,00
Иные закупки товаров, работ и услуг для обеспечения государственных (муниципальных) нужд	14.3.01.44440	240	594 911,43	0,00	0,00
Уплата налогов, сборов и иных платежей	14.3.01.44440	850	2 200,00	0,00	0,00
Подпрограмма "Энергосбережение и повышение энергетической эффективности на территории муниципального образования г. Белогорск"	**14.4.00.00000**		**300 000,00**	**400 000,00**	**400 000,00**
Основное мероприятие "Проведение мероприятий клинкерных по повышению энергоэффективности"	**14.4.01.00000**		**300 000,00**	**400 000,00**	**400 000,00**
Технические и технологические мероприятия энергосбережения	**14.4.01.14050**		**300 000,00**	**400 000,00**	**400 000,00**
Иные закупки товаров, работ и услуг для обеспечения государственных (муниципальных) нужд	14.4.01.14050	240	300 000,00	400 000,00	400 000,00
Муниципальная программа "Повышение эффективности управления муниципальными финансами и муниципальным долгом города Белогорск"	**15.0.00.00000**		**36 057 766,00**	**34 648 462,00**	**34 694 462,00**
Подпрограмма "Организация бюджетного процесса"	**15.1.00.00000**		**16 715 874,00**	**15 403 466,00**	**15 403 466,00**
Основное мероприятие "Обеспечение сбалансированности и устойчивости местных бюджетов"	**15.1.01.00000**		**16 641 605,00**	**15 403 466,00**	**15 403 466,00**
Расходы на обеспечение функций органов местного самоуправления	**15.1.01.33330**		**16 641 605,00**	**15 403 466,00**	**15 403 466,00**
Расходы на выплаты персоналу государственных (муниципальных) органов	15.1.01.33330	120	15 662 805,00	14 187 466,00	14 187 466,00
Иные закупки товаров, работ и услуг для обеспечения государственных (муниципальных) нужд	15.1.01.33330	240	955 300,00	1 188 600,00	1 188 600,00
Уплата налогов, сборов и иных платежей	15.1.01.33330	850	23 500,00	27 400,00	27 400,00
Основное мероприятие "Исполнение судебных актов по взысканию денежных средств за счет казны МО г.Белогорск"	**15.1.02.00000**		**74 269,00**	**0,00**	**0,00**
Расходы по исполнению судебных актов	**15.1.02.15030**		**74 269,00**	**0,00**	**0,00**
Исполнение судебных актов	15.1.02.15030	830	74 269,00	0,00	0,00
Подпрограмма "Управление муниципальным долгом"	**15.2.00.00000**		**19 341 892,00**	**19 244 996,00**	**19 290 996,00**
Основное мероприятие "Обеспечение эффективного управления муниципальным долгом"	**15.2.01.00000**		**19 341 892,00**	**19 244 996,00**	**19 290 996,00**
Расходы на обслуживание муниципального долга	**15.2.01.15010**		**19 341 892,00**	**19 244 996,00**	**19 290 996,00**
Обслуживание муниципального долга	15.2.01.15010	730	19 341 892,00	19 244 996,00	19 290 996,00
Муниципальная программа "Управление муниципальным имуществом и земельными ресурсами в муниципальном образовании город Белогорск"	**16.0.00.00000**		**22 478 846,00**	**22 136 741,00**	**22 136 741,00**
Подпрограмма "Муниципальная политика в области приватизации, управления муниципальной собственностью и земельными ресурсами"	**16.1.00.00000**		**5 540 855,00**	**5 736 800,00**	**5 736 800,00**
Основное мероприятие "Оценка недвижимости, признание прав и регулирование отношений по муниципальной собственности"	**16.1.01.00000**		**5 540 855,00**	**5 736 800,00**	**5 736 800,00**
Осуществление учета муниципального имущества, вовлечение в оборот земельных ресурсов, находящихся на территории муниципального образования город Белогорск	**16.1.01.47000**		**5 191 855,00**	**5 237 800,00**	**5 237 800,00**
Иные закупки товаров, работ и услуг для обеспечения государственных (муниципальных) нужд	16.1.01.47000	240	3 571 855,00	3 317 800,00	3 317 800,00
Исполнение судебных актов	16.1.01.47000	830	220 000,00	220 000,00	220 000,00
Уплата налогов, сборов и иных платежей	16.1.01.47000	850	1 400 000,00	1 700 000,00	1 700 000,00
Оценка муниципального имущества и земельных участков	**16.1.01.47010**		**349 000,00**	**499 000,00**	**499 000,00**
Иные закупки товаров, работ и услуг для обеспечения государственных (муниципальных) нужд	16.1.01.47010	240	349 000,00	499 000,00	499 000,00
Подпрограмма "Организация и обеспечение эффективного исполнения функций в сфере реализации муниципальной программы"	**16.2.00.00000**		**16 937 991,00**	**16 399 941,00**	**16 399 941,00**
Основное мероприятие "Обеспечение реализации подпрограммы"	**16.2.01.00000**		**16 937 991,00**	**16 399 941,00**	**16 399 941,00**
Расходы на обеспечение функций органов местного самоуправления	**16.2.01.33330**		**16 937 991,00**	**16 399 941,00**	**16 399 941,00**
Расходы на выплаты персоналу государственных (муниципальных) органов	16.2.01.33330	120	15 918 133,00	15 290 083,00	15 290 083,00

Иные закупки товаров, работ и услуг для обеспечения государственных (муниципальных) нужд	16.0.01.33101	240	1 014 878,00	1 104 858,00	1 104 858,00	
Уплата налогов, сборов и иных платежей	16.0.01.33101	850	5 000,00	5 000,00	5 000,00	
Муниципальная программа "Создание условий для развития территории муниципального образования» сельского поселения "Белгорское"	**17.0.00.00000**		**500 000,00**	**500 000,00**	**500 000,00**	
Подпрограмма "Обеспечение развития и предпринятия в информационное пространство ТОР "Белгорье"	**17.0.00.00000**		**500 000,00**	**500 000,00**	**500 000,00**	
Основное мероприятие "Обеспечение инвестиционного предложения ТОР "Белгорье"	**17.0.01.00000**		**500 000,00**	**500 000,00**	**500 000,00**	
Расходы на информационное сопровождение мероприятий по предложению ТОР "Белгорье"	**17.0.01.21400**		**500 000,00**	**500 000,00**	**500 000,00**	
Иные закупки товаров, работ и услуг для обеспечения государственных (муниципальных) нужд	17.0.01.21400	240	500 000,00	500 000,00	500 000,00	
Муниципальная программа "Формирование современной городской среды на 2018-2022 годы"	**18.0.00.00000**		**1 285 000,00**	**1 582 000,00**	**1 800 000,00**	
Основное мероприятие "Федеральный проект "Формирование комфортной городской среды"	**18.0.F2.00000**		**1 285 000,00**	**1 582 000,00**	**1 800 000,00**	
Реализация программ формирования современной городской среды	**18.0.F2.55550**		**1 285 000,00**	**1 582 000,00**	**1 800 000,00**	
Иные закупки товаров, работ и услуг для обеспечения государственных (муниципальных) нужд	18.0.F2.55550	240	1 285 000,00	1 582 000,00	1 800 000,00	
Непрограммные расходы	**75.5.00.00000**		**80 234 214,71**	**75 883 071,81**	**75 965 801,71**	
Обеспечение деятельности Совета народных депутатов Белгородского городского самоуправления	**75.5.00.00010**		**2 888 820,00**	**2 743 799,00**	**2 743 799,00**	
Расходы на выплаты персоналу государственных (муниципальных) органов	75.5.00.00010	120	1 884 057,00	2 603 616,00	2 603 616,00	
Иные закупки товаров, работ и услуг для обеспечения государственных (муниципальных) нужд	75.5.00.00010	240	1 004 763,00	140 183,00	140 183,00	
Обеспечение деятельности Главы муниципального образования	**75.5.00.00020**		**1 678 763,00**	**1 134 763,00**	**1 134 763,00**	
Расходы на выплаты персоналу государственных (муниципальных) органов	75.5.00.00020	120	1 678 763,00	1 134 763,00	1 134 763,00	
Обеспечение деятельности Белгорсельсовета главы муниципального образования	**75.5.00.00030**		**1 370 630,00**	**1 282 150,00**	**1 282 150,00**	
Расходы на выплаты персоналу государственных (муниципальных) органов	75.5.00.00030	120	1 370 630,00	1 282 150,00	1 282 150,00	
Обеспечение деятельности Белгорсельсовета главы муниципального образования	**75.5.00.00110**		**1 458 700,00**	**1 285 369,00**	**1 285 369,00**	
Расходы на выплаты персоналу государственных (муниципальных) органов	75.5.00.00110	120	994 438,00	894 031,00	894 031,00	
Иные закупки товаров, работ и услуг для обеспечения государственных (муниципальных) нужд	75.5.00.00110	240	476 732,00	456 752,00	456 752,00	
Уплата налогов, сборов и иных платежей	75.5.00.00110	850	18 500,00	18 586,00	18 586,00	
Прочие мероприятия, связанные с выполнением обязательств муниципального образования и его институтов	**75.5.00.00120**		**2 242 540,00**	**2 109 524,00**	**2 109 524,00**	
Расходы на выплаты персоналу государственных (муниципальных) органов	75.5.00.00120	120	2 242 540,00	2 109 524,00	2 109 524,00	
Функционирование высшего должностного лица муниципального образования	**75.5.00.00310**		**1 686 690,00**	**1 412 714,00**	**1 412 714,00**	
Расходы на выплаты персоналу государственных (муниципальных) органов	75.5.00.00310	120	1 686 690,00	1 412 714,00	1 412 714,00	
Обеспечение функционирования Администрации сельского поселения	**75.5.00.00320**		**10 420 235,00**	**10 129 374,00**	**10 129 374,00**	
Расходы на выплаты персоналу государственных (муниципальных) органов	75.5.00.00320	120	86 669 925,00	81 937 368,00	81 937 368,00	
Иные закупки товаров, работ и услуг для обеспечения государственных (муниципальных) нужд	75.5.00.00320	240	3 563 210,00	3 804 210,00	3 804 210,00	
Уплата налогов, сборов и иных платежей	75.5.00.00320	850	188 000,00	188 000,00	188 000,00	
Резервные фонды местных администраций	**75.5.00.00330**		**10 500 000,00**	**2 500 000,00**	**2 500 000,00**	
Иные закупки товаров, работ и услуг для обеспечения государственных (муниципальных) нужд	75.5.00.00330	240	9 630 100,00	0,00	0,00	
Иные выплаты населению	75.5.00.00330	360	7 364,00	0,00	0,00	
Резервные средства	75.5.00.00330	870	1 862 467,00	2 500 000,00	2 500 000,00	
Расходы на обеспечение деятельности (оказание услуг) муниципальных учреждений	**75.5.00.00340**		**6 527 728,39**	**6 991 636,00**	**6 991 636,00**	
Расходы на выплаты персоналу казенных учреждений	75.5.00.00340	110	5 796 536,39	5 938 160,00	5 938 160,00	
Иные закупки товаров, работ и услуг для обеспечения государственных (муниципальных) нужд	75.5.00.00340	240	724 192,00	934 292,00	934 292,00	
Уплата налогов, сборов и иных платежей	75.5.00.00340	850	7 000,00	19 000,00	19 000,00	
Расходы на формирование муниципального резервного фонда	**75.5.00.00350**		**1 700 000,00**	**700 000,00**	**700 000,00**	
Субсидии автономным учреждениям	75.5.00.00350	620	700 000,00	700 000,00	700 000,00	
Субсидии некоммерческим организациям (за исключением государственных (муниципальных) учреждений)	75.5.00.00350	630	1 000 000,00	0,00	0,00	
Мероприятия в области строительства, архитектуры и градостроительства	**75.5.00.00360**		**1 500 000,00**	**1 500 000,00**	**1 500 000,00**	
Иные закупки товаров, работ и услуг для обеспечения государственных (муниципальных) нужд	75.5.00.00360	240	1 500 000,00	1 500 000,00	1 500 000,00	
Мероприятия по землеустройству и землепользованию	**75.5.00.00370**		**1 500 000,00**	**1 500 000,00**	**1 500 000,00**	
Иные закупки товаров, работ и услуг для обеспечения государственных (муниципальных) нужд	75.5.00.00370	240	1 500 000,00	1 500 000,00	1 500 000,00	
Пенсии за выслугу лет на муниципальной службе	**75.5.00.00380**		**1 785 100,00**	**1 785 100,00**	**1 785 100,00**	
Социальные выплаты гражданам, кроме публичных нормативных социальных выплат	75.5.00.00380	320	1 785 100,00	1 785 100,00	1 785 100,00	
Обеспечение исполнения деятельности (оказание услуг) муниципальных учреждений по организации мероприятия при осуществлении деятельности	**75.5.00.00390**		**1 500 000,00**	**1 500 000,00**	**1 500 000,00**	
Субсидии некоммерческим организациям (за исключением государственных (муниципальных) учреждений)	75.5.00.00390	630	1 500 000,00	1 500 000,00	1 500 000,00	
Единовременные денежные поощрения (выплаты) гражданам, награжденным Почетным знаком "За заслуги перед Белгородом"	**75.5.00.00420**		**500 000,00**	**500 000,00**	**500 000,00**	
Публичные нормативные социальные выплаты гражданам	75.5.00.00420	310	500 000,00	500 000,00	500 000,00	
Осуществление полномочий по составлению (изменению) списков кандидатов в присяжные заседатели федеральных судов общей юрисдикции в Российской Федерации	**75.5.00.51200**		**34 478,00**	**36 329,00**	**38 090,00**	
Иные закупки товаров, работ и услуг для обеспечения государственных (муниципальных) нужд	75.5.00.51200	240	34 478,00	36 329,00	38 090,00	
Осуществление государственных полномочий по организации проведения мероприятий по регулированию численности безнадзорных животных	**75.5.00.60700**		**170 571,42**	**170 571,42**	**170 571,42**	
Иные закупки товаров, работ и услуг для обеспечения государственных (муниципальных) нужд	75.5.00.60700	240	170 571,42	170 571,42	170 571,42	
Финансовое обеспечение переданных государственных полномочий по организации деятельности комиссий по делам несовершеннолетних и защите их прав	**75.5.00.72730**		**1 615 947,92**	**1 670 512,41**	**1 728 626,90**	
Расходы на выплаты персоналу государственных (муниципальных) органов	75.5.00.72730	120	1 282 799,00	1 282 799,00	1 282 799,00	
Иные закупки товаров, работ и услуг для обеспечения государственных (муниципальных) нужд	75.5.00.72730	240	333 148,92	387 713,41	455 827,90	
Финансовое обеспечение государственных полномочий по организационному обеспечению деятельности административных комиссий	**75.5.00.78410**		**549 639,97**	**570 488,10**	**590 526,20**	
Расходы на выплаты персоналу государственных (муниципальных) органов	75.5.00.78410	120	496 707,00	491 500,00	491 500,00	
Иные закупки товаров, работ и услуг для обеспечения государственных (муниципальных) нужд	75.5.00.78410	240	52 932,97	78 988,10	99 026,20	
Всего			**1 612 043 155,11**	**1 488 856 022,08**	**1 298 109 100,66**	

Приложение N6
к решению Белогорского городского
Совета народных депутатов
от 14 марта 2019 года N26/23

Приложение N7
к решению Белогорского городского
Совета народных депутатов
от 10 декабря 2018 года N21/104

Распределение бюджетных ассигнований по целевым статьям (муниципальным программам и непрограммным направлениям деятельности), группам и подгруппам видов расходов в ведомственной структуре расходов местного бюджета на 2019 год и плановый период 2020 и 2021 годов

(руб.)

	Код главы	ЦСР	ВР	2019 год	2020 год	2021 год
1	2	3	4	5	6	7
СОВЕТ НАРОДНЫХ ДЕПУТАТОВ БЕЛГОРОДСКОГО ГОРОДСКОГО САМОУПРАВЛЕНИЯ	**001**			**4 267 475,00**	**5 025 949,00**	**5 025 949,00**
Непрограммные расходы	001	77.0.00.00000		4 267 475,00	5 025 949,00	5 025 949,00
Непрограммные расходы	001	77.7.00.00000		4 267 475,00	5 025 949,00	5 025 949,00
Обеспечение деятельности Совета народных депутатов Белгородского городского самоуправления	001	77.7.00.00010		2 888 820,00	3 743 799,00	3 743 799,00
Расходы на выплаты персоналу государственных (муниципальных) органов	*001*	*77.7.00.00010*	*120*	*1 884 057,00*	*2 603 616,00*	*2 603 616,00*
Иные закупки товаров, работ и услуг для обеспечения государственных (муниципальных) нужд	*001*	*77.7.00.00010*	*240*	*1 078 763,00*	*1 134 763,00*	*1 134 763,00*
Уплата налогов, сборов и иных платежей	*001*	*77.7.00.00010*	*850*	*6 000,00*	*6 000,00*	*6 000,00*
Председатель представительного органа муниципального образования	001	77.7.00.00020		1 378 651,00	1 282 150,00	1 282 150,00
Расходы на выплаты персоналу государственных (муниципальных) органов	*001*	*77.7.00.00020*	*120*	*1 378 651,00*	*1 282 150,00*	*1 282 150,00*
АДМИНИСТРАЦИЯ ГОРОДА БЕЛГОРСК	**002**			**110 214 443,10**	**73 501 492,76**	**86 472 888,93**
Муниципальная программа "Создание условий для развития малого и среднего бизнеса в г. Белгорске"	002	01.0.00.00000		29 346 799,31	3 837 329,18	16 726 324,62
Подпрограмма "Развитие субъектов малого и среднего бизнеса"	002	01.1.00.00000		29 346 799,31	3 837 329,18	16 726 324,62
Основное мероприятие "Организация и проведение мероприятий по реализации подпрограммы"	002	01.1.01.00000		100 000,00	100 000,00	100 000,00
Организация и проведение ежегодного туристического мероприятия, посвященного дню Дня города при проведении слета	002	01.1.01.10010		50 000,00	50 000,00	50 000,00
Иные закупки товаров, работ и услуг для обеспечения государственных (муниципальных) нужд	*002*	*01.1.01.10010*	*240*	*50 000,00*	*50 000,00*	*50 000,00*
Выпуск тиражерадио, размещение на страницах газет и журналов материалов государственной поддержки малого и среднего предпринимательства в печатных изданиях деятельности	002	01.1.01.10020		50 000,00	50 000,00	50 000,00
Иные закупки товаров, работ и услуг для обеспечения государственных (муниципальных) нужд	*002*	*01.1.01.10020*	*240*	*50 000,00*	*50 000,00*	*50 000,00*
Основное мероприятие "Финансовая поддержка субъектов малого и среднего предпринимательства"	002	01.1.02.00000		400 000,00	400 000,00	400 000,00
Субсидии субъектам малого и среднего предпринимательства на возмещение части затрат, связанных с приобретением оборудования в целях создания, и (или) развития, и (или) модернизации производства товаров, выполнения работ, оказания услуг	002	01.1.02.10040		100 000,00	100 000,00	100 000,00
Субсидии юридическим лицам (кроме некоммерческих организаций), индивидуальным предпринимателям, физическим лицам - производителям товаров, работ, услуг	*002*	*01.1.02.10040*	*810*	*100 000,00*	*100 000,00*	*100 000,00*
Предоставление субсидии начинающим субъектам малого и среднего предпринимательства на создание собственного бизнеса	002	01.1.02.10050		100 000,00	100 000,00	100 000,00
Субсидии юридическим лицам (кроме некоммерческих организаций), индивидуальным предпринимателям, физическим лицам - производителям товаров, работ, услуг	*002*	*01.1.02.10050*	*810*	*100 000,00*	*100 000,00*	*100 000,00*
Субсидии субъектам малого и среднего предпринимательства на оплату первого взноса при заключении договора лизинга оборудования и (или) транспортных средств	002	01.1.02.10060		100 000,00	100 000,00	100 000,00
Субсидии юридическим лицам (кроме некоммерческих организаций), индивидуальным предпринимателям, физическим лицам - производителям товаров, работ, услуг	*002*	*01.1.02.10060*	*810*	*100 000,00*	*100 000,00*	*100 000,00*
Субсидии субъектам малого и среднего предпринимательства для возмещения части затрат на уплату процентов по кредитам, полученным субъектами малого и среднего предпринимательства в кредитных организациях на развитие производства	002	01.1.02.10080		100 000,00	100 000,00	100 000,00
Субсидии юридическим лицам (кроме некоммерческих организаций), индивидуальным предпринимателям, физическим лицам - производителям товаров, работ, услуг	*002*	*01.1.02.10080*	*810*	*100 000,00*	*100 000,00*	*100 000,00*
Основное мероприятие "Государственная поддержка субъектов малого и среднего предпринимательства"	002	01.1.05.00000		28 846 799,31	3 337 329,18	16 226 324,62
Государственная поддержка малого и среднего предпринимательства (в части субсидии субъектам малого и среднего предпринимательства)	002	01.1.05.55274		28 846 799,31	3 337 329,18	16 226 324,62
Субсидии юридическим лицам (кроме некоммерческих организаций), индивидуальным предпринимателям, физическим лицам - производителям товаров, работ, услуг	*002*	*01.1.05.55274*	*810*	*28 846 799,31*	*3 337 329,18*	*16 226 324,62*
Муниципальная программа "Создание условий для развития сельскохозяйственного производства на территории муниципального образования г. Белгорск"	002	02.0.00.00000		150 000,00	150 000,00	150 000,00
Подпрограмма "Поддержка малых форм хозяйствования"	002	02.1.00.00000		150 000,00	150 000,00	150 000,00
Основное мероприятие "Финансовая поддержка граждан, ведущих личное подсобное хозяйство"	002	02.1.01.00000		150 000,00	150 000,00	150 000,00
Предоставление субсидий на развитие сельскохозяйственной деятельности	002	02.1.01.20010		150 000,00	150 000,00	150 000,00
Субсидии юридическим лицам (кроме некоммерческих организаций), индивидуальным предпринимателям, физическим лицам - производителям товаров, работ, услуг	*002*	*02.1.01.20010*	*810*	*150 000,00*	*150 000,00*	*150 000,00*
Муниципальная программа "Обеспечение безопасности населения г. Белгорска"	002	03.0.00.00000		700 000,00	700 000,00	700 000,00
Подпрограмма "Безопасный город"	002	03.1.00.00000		700 000,00	700 000,00	700 000,00
Основное мероприятие "Организация и проведение мероприятий по реализации подпрограммы"	002	03.1.01.00000		700 000,00	700 000,00	700 000,00
Создание добровольных народных дружин	002	03.1.01.03010		700 000,00	700 000,00	700 000,00
Иные закупки товаров, работ и услуг для обеспечения государственных (муниципальных) нужд	*002*	*03.1.01.03010*	*240*	*700 000,00*	*700 000,00*	*700 000,00*
Подпрограмма "Профилактика наркомании и алкоголизма в забвении"	002	03.2.00.00000		10 000,00	10 000,00	10 000,00
Основное мероприятие "Организация и проведение мероприятий по реализации подпрограммы"	002	03.2.01.00000		10 000,00	10 000,00	10 000,00
Уничтожение наркосодержащих растений	002	03.2.01.03000		10 000,00	10 000,00	10 000,00

Иные закупки товаров, работ и услуг для обеспечения государственных (муниципальных) нужд	*002*	*03 2.01.03060*	*240*	*10 000,00*	*10 000,00*	*10 000,00*
Муниципальная программа "Развитие физической культуры и спорта на территории города Белогорск"	002	06.0.00.00000		1 065 335,49	0,00	0,00
Подпрограмма "Развитие инфраструктуры физической культуры, массового, детско-юношеского спорта и поддержка спорта высших достижений"	002	06.1.00.00000		1 065 335,49	0,00	0,00
Основное мероприятие "Развитие спортивной инфраструктуры"	002	06.1.01.00000		1 065 335,49	0,00	0,00
Развитие инфраструктуры и материально-технической базы для занятий физической культурой и спортом	002	06.1.01.60020		1 065 335,49	0,00	0,00
Иные закупки товаров, работ и услуг для обеспечения государственных (муниципальных) нужд	*002*	*06.1.01.60020*	*240*	*1 065 335,49*	*0,00*	*0,00*
Муниципальная программа "Меры адресной поддержки отдельных категорий граждан г.Белогорск"	002	09.0.00.00000		1 120 000,00	1 120 000,00	1 120 000,00
Подпрограмма "Поддержка отдельных категорий граждан"	002	09.1.00.00000		1 120 000,00	1 120 000,00	1 120 000,00
Основное мероприятие "Осуществление гражданам ежемесячных денежных выплат"	002	09.1.02.00000		720 000,00	720 000,00	720 000,00
Выплаты почетным гражданам города Белогорск	002	09.1.02.90030		720 000,00	720 000,00	720 000,00
Публичные нормативные социальные выплаты гражданам	*002*	*09.1.02.90030*	*310*	*720 000,00*	*720 000,00*	*720 000,00*
Основное мероприятие "Предоставление гражданам единовременных выплат"	002	09.1.03.00000		400 000,00	400 000,00	400 000,00
Единовременная выплата семьям, в которых одновременно родилось двое, трое или более детей	002	09.1.03.90040		400 000,00	400 000,00	400 000,00
Публичные нормативные социальные выплаты гражданам	*002*	*09.1.03.90040*	*310*	*400 000,00*	*400 000,00*	*400 000,00*
Муниципальная программа "Обеспечение деятельности органов местного самоуправления г. Белогорск"	002	12.0.00.00000		6 679 755,00	0,00	0,00
Подпрограмма "Обеспечение деятельности учреждений по реализации отдельных полномочий органов местного самоуправления"	002	12.2.00.00000		6 679 755,00	0,00	0,00
Основное мероприятие "Обеспечение реализации подпрограммы"	002	12.2.01.00000		6 679 755,00	0,00	0,00
Расходы на обеспечение деятельности (оказание услуг, выполнение работ) муниципальных учреждений	002	12.2.01.11110		6 679 755,00	0,00	0,00
Расходы на выплаты персоналу казенных учреждений	*002*	*12.2.01.11110*	*110*	*6 629 755,00*	*0,00*	*0,00*
Иные закупки товаров, работ и услуг для обеспечения государственных (муниципальных) нужд	*002*	*12.2.01.11110*	*240*	*50 000,00*	*0,00*	*0,00*
Муниципальная программа "Модернизация жилищно-коммунального комплекса, энергосбережение и повышение энергетической эффективности в г. Белогорск"	002	14.0.00.00000		7 143 100,00	0,00	0,00
Подпрограмма "Капитальный, текущий ремонт муниципального жилищного фонда"	002	14.2.00.00000		7 143 100,00	0,00	0,00
Основное мероприятие "Обеспечение доступности жилищных услуг, повышение качества и надежности жилищно-коммунального обслуживания населения"	002	14.2.01.00000		7 143 100,00	0,00	0,00
Взносы на капитальный ремонт муниципального жилого фонда	002	14.2.01.14030		7 143 100,00	0,00	0,00
Иные закупки товаров, работ и услуг для обеспечения государственных (муниципальных) нужд	*002*	*14.2.01.14030*	*240*	*7 143 100,00*	*0,00*	*0,00*
Муниципальная программа "Создание условий для развития территории опережающего социально-экономического развития "Белогорск"	002	17.0.00.00000		500 000,00	500 000,00	500 000,00
Подпрограмма "Обеспечение развития и продвижения в информационном пространстве ТОР "Белогорск"	002	17.1.00.00000		500 000,00	500 000,00	500 000,00
Основное мероприятие "Обеспечение инвестиционного продвижения ТОР "Белогорск"	002	17.1.01.00000		500 000,00	500 000,00	500 000,00
Расходы на информационное сопровождение мероприятий по продвижению ТОР "Белогорск"	002	17.1.01.21000		500 000,00	500 000,00	500 000,00
Иные закупки товаров, работ и услуг для обеспечения государственных (муниципальных) нужд	*002*	*17.1.01.21000*	*240*	*500 000,00*	*500 000,00*	*500 000,00*
Непрограммные расходы	002	77.0.00.00000		71 499 673,28	67 184 163,58	67 266 476,31
Непрограммные расходы	002	77.7.00.00000		71 499 673,28	67 184 163,58	67 266 476,31
Функционирование высшего должностного лица муниципального образования	002	77.7.00.00310		1 446 690,00	1 412 714,00	1 412 714,00
Расходы на выплаты персоналу государственных (муниципальных) органов	*002*	*77.7.00.00310*	*120*	*1 446 690,00*	*1 412 714,00*	*1 412 714,00*
Обеспечение функционирования Администрации города Белогорск	002	77.7.00.00320		50 420 235,00	46 129 374,00	46 129 374,00
Расходы на выплаты персоналу государственных (муниципальных) органов	*002*	*77.7.00.00320*	*120*	*46 469 025,00*	*41 937 164,00*	*41 937 164,00*
Иные закупки товаров, работ и услуг для обеспечения государственных (муниципальных) нужд	*002*	*77.7.00.00320*	*240*	*3 563 210,00*	*3 804 210,00*	*3 804 210,00*
Уплата налогов, сборов и иных платежей	*002*	*77.7.00.00320*	*850*	*388 000,00*	*388 000,00*	*388 000,00*
Резервные фонды местных администраций	002	77.7.00.00330		1 939 831,00	2 500 000,00	2 500 000,00
Иные закупки товаров, работ и услуг для обеспечения государственных (муниципальных) нужд	*002*	*77.7.00.00330*	*240*	*50 000,00*	*0,00*	*0,00*
Иные выплаты населению	*002*	*77.7.00.00330*	*360*	*7 364,00*	*0,00*	*0,00*
Резервные средства	*002*	*77.7.00.00330*	*870*	*1 882 467,00*	*2 500 000,00*	*2 500 000,00*
Расходы на обеспечение деятельности (оказание услуг) муниципальных учреждений	002	77.7.00.00340		6 527 739,39	6 891 636,00	6 891 636,00
Расходы на выплаты персоналу казенных учреждений	*002*	*77.7.00.00340*	*110*	*5 799 556,39*	*5 938 344,00*	*5 938 344,00*
Иные закупки товаров, работ и услуг для обеспечения государственных (муниципальных) нужд	*002*	*77.7.00.00340*	*240*	*724 183,00*	*934 292,00*	*934 292,00*
Уплата налогов, сборов и иных платежей	*002*	*77.7.00.00340*	*850*	*4 000,00*	*19 000,00*	*19 000,00*
Расходы на финансирование муниципального гранта	002	77.7.00.00350		1 700 000,00	700 000,00	700 000,00
Субсидии автономным учреждениям	*002*	*77.7.00.00350*	*620*	*700 000,00*	*700 000,00*	*700 000,00*
Субсидии некоммерческим организациям (за исключением государственных (муниципальных) учреждений)	*002*	*77.7.00.00350*	*630*	*1 000 000,00*	*0,00*	*0,00*
Мероприятия в области строительства, архитектуры и градостроительства	002	77.7.00.00360		1 900 000,00	1 900 000,00	1 900 000,00
Иные закупки товаров, работ и услуг для обеспечения государственных (муниципальных) нужд	*002*	*77.7.00.00360*	*240*	*1 900 000,00*	*1 900 000,00*	*1 900 000,00*
Мероприятия по землеустройству и землепользованию	002	77.7.00.00370		1 580 000,00	1 580 000,00	1 580 000,00
Иные закупки товаров, работ и услуг для обеспечения государственных (муниципальных) нужд	*002*	*77.7.00.00370*	*240*	*1 580 000,00*	*1 580 000,00*	*1 580 000,00*
Пенсии за выслугу лет на муниципальной службе	002	77.7.00.00380		1 785 100,00	1 785 100,00	1 785 100,00
Социальные выплаты гражданам, кроме публичных нормативных социальных выплат	*002*	*77.7.00.00380*	*320*	*1 785 100,00*	*1 785 100,00*	*1 785 100,00*
Оказание финансовой поддержки деятельности социально ориентированным некоммерческим организациям путем предоставления субсидий	002	77.7.00.00390		1 500 000,00	1 500 000,00	1 500 000,00
Субсидии некоммерческим организациям (за исключением государственных (муниципальных) учреждений)	*002*	*77.7.00.00390*	*630*	*1 500 000,00*	*1 500 000,00*	*1 500 000,00*
Единовременное денежное поощрение (выплата) гражданам, награжденным Почетным знаком "За заслуги перед Белогорском"	002	77.7.00.00420		500 000,00	500 000,00	500 000,00
Публичные нормативные социальные выплаты гражданам	*002*	*77.7.00.00420*	*310*	*500 000,00*	*500 000,00*	*500 000,00*
Осуществление полномочий по составлению (изменению) списков кандидатов в присяжные заседатели федеральных судов общей юрисдикции в Российской Федерации.	002	77.7.00.51200		34 470,00	36 339,00	38 499,00
Иные закупки товаров, работ и услуг для обеспечения государственных (муниципальных) нужд	*002*	*77.7.00.51200*	*240*	*34 470,00*	*36 339,00*	*38 499,00*
Финансовое обеспечение переданных государственных полномочий по организации деятельности комиссий по делам несовершеннолетних и защите их прав	002	77.7.00.87290		1 615 967,92	1 678 512,43	1 738 626,98
Расходы на выплаты персоналу государственных (муниципальных) органов	*002*	*77.7.00.87290*	*120*	*1 282 799,00*	*1 282 799,00*	*1 282 799,00*
Иные закупки товаров, работ и услуг для обеспечения государственных (муниципальных) нужд	*002*	*77.7.00.87290*	*240*	*333 168,92*	*395 713,43*	*455 827,98*
Финансовое обеспечение государственных полномочий по организационному обеспечению деятельности административных комиссий	002	77.7.00.88430		549 639,97	570 488,15	590 526,33
Расходы на выплаты персоналу государственных (муниципальных) органов	*002*	*77.7.00.88430*	*120*	*496 787,00*	*491 500,00*	*491 500,00*
Иные закупки товаров, работ и услуг для обеспечения государственных (муниципальных) нужд	*002*	*77.7.00.88430*	*240*	*52 852,97*	*78 988,15*	*99 026,33*
МУНИЦИПАЛЬНОЕ КАЗЕННОЕ УЧРЕЖДЕНИЕ "ФИНАНСОВОЕ УПРАВЛЕНИЕ АДМИНИСТРАЦИИ ГОРОДА БЕЛОГОРСК"	**003**			**35 983 497,00**	**34 648 462,00**	**34 694 462,00**
Муниципальная программа "Повышение эффективности управления муниципальными финансами и муниципальным долгом города Белогорск"	003	15.0.00.00000		35 983 497,00	34 648 462,00	34 694 462,00
Подпрограмма "Организация бюджетного процесса"	003	15.1.00.00000		16 641 605,00	15 403 466,00	15 403 466,00
Основное мероприятие "Обеспечение сбалансированности и устойчивости местных бюджетов"	003	15.1.01.00000		16 641 605,00	15 403 466,00	15 403 466,00
Расходы на обеспечение функций органов местного самоуправления	003	15.1.01.33330		16 641 605,00	15 403 466,00	15 403 466,00
Расходы на выплаты персоналу государственных (муниципальных) органов	*003*	*15.1.01.33330*	*120*	*15 662 805,00*	*14 187 466,00*	*14 187 466,00*
Иные закупки товаров, работ и услуг для обеспечения государственных (муниципальных) нужд	*003*	*15.1.01.33330*	*240*	*955 300,00*	*1 188 600,00*	*1 188 600,00*
Уплата налогов, сборов и иных платежей	*003*	*15.1.01.33330*	*850*	*23 500,00*	*27 400,00*	*27 400,00*
Подпрограмма "Управление муниципальным долгом"	003	15.2.00.00000		19 341 892,00	19 244 996,00	19 290 996,00
Основное мероприятие "Обеспечение эффективного управления муниципальным долгом"	003	15.2.01.00000		19 341 892,00	19 244 996,00	19 290 996,00
Расходы на обслуживание муниципального долга	003	15.2.01.15010		19 341 892,00	19 244 996,00	19 290 996,00
Обслуживание муниципального долга	*003*	*15.2.01.15010*	*730*	*19 341 892,00*	*19 244 996,00*	*19 290 996,00*
МУНИЦИПАЛЬНОЕ КАЗЕННОЕ УЧРЕЖДЕНИЕ "КОМИТЕТ ИМУЩЕСТВЕННЫХ ОТНОШЕНИЙ АДМИНИСТРАЦИИ ГОРОДА БЕЛОГОРСК"	**004**			**179 849 471,60**	**32 946 741,00**	**32 946 741,00**
Муниципальная программа "Развитие образования города Белогорск"	004	08.0.00.00000		142 800 000,00	0,00	0,00
Подпрограмма "Развитие дошкольного, общего и дополнительного образования детей"	004	08.1.00.00000		142 800 000,00	0,00	0,00
Основное мероприятие "Федеральный проект "Содействие занятости женщин – создание условий дошкольного образования для детей в возрасте до трех лет"	004	08.1.P2.00000		142 800 000,00	0,00	0,00
Создание в субъектах Российской Федерации дополнительных мест для детей в возрасте от 2 месяцев до 3 лет в образовательных организациях, осуществляющих образовательную деятельность по образовательным программам дошкольного образования	004	08.1.P2.51590		142 800 000,00	0,00	0,00
Бюджетные инвестиции	*004*	*08.1.P2.51590*	*410*	*142 800 000,00*	*0,00*	*0,00*
Муниципальная программа "Обеспечение доступным и качественным жильем населения г.Белогорск"	004	13.0.00.00000		14 570 625,52	10 810 000,00	10 810 000,00
Подпрограмма "Обеспечение жильем молодых семей"	004	13.3.00.00000		2 690 625,52	250 000,00	250 000,00
Основное мероприятие "Оказание финансовой поддержки молодым семьям в целях улучшения жилищных условий"	004	13.3.01.00000		2 690 625,52	250 000,00	250 000,00
Реализация мероприятий по обеспечению жильем молодых семей	004	13.3.01.L4970		2 575 200,60	250 000,00	250 000,00
Социальные выплаты гражданам, кроме публичных нормативных социальных выплат	*004*	*13.3.01.L4970*	*320*	*2 575 200,60*	*250 000,00*	*250 000,00*
Предоставление социальных выплат молодым семьям при рождении (усыновлении) ребенка для компенсации расходов на приобретение (строительство) жилья	004	13.3.01.S8170		115 424,92	0,00	0,00
Социальные выплаты гражданам, кроме публичных нормативных социальных выплат	*004*	*13.3.01.S8170*	*320*	*115 424,92*	*0,00*	*0,00*
Подпрограмма "Обеспечение жилыми помещениями детей-сирот и детей, оставшихся без попечения родителей, а также лиц из числа детей сирот и детей, оставшихся без попечения родителей"	004	13.4.00.00000		11 880 000,00	10 560 000,00	10 560 000,00
Основное мероприятие "Государственная поддержка детей-сирот и детей, оставшихся без попечения родителей, лиц из числа указанной категории детей, а также граждан, желающих взять детей на воспитание в семью"	004	13.4.01.00000		11 880 000,00	10 560 000,00	10 560 000,00
Предоставление жилых помещений детям-сиротам и детям, оставшимся без попечения родителей, лицам из их числа по договорам найма специализированных жилых помещений	004	13.4.01.R0820		11 880 000,00	10 560 000,00	10 560 000,00
Бюджетные инвестиции	*004*	*13.4.01.R0820*	*410*	*11 880 000,00*	*10 560 000,00*	*10 560 000,00*
Муниципальная программа "Управление муниципальным имуществом и земельными ресурсами в муниципальном образовании город Белогорск"	004	16.0.00.00000		22 478 846,08	22 136 741,00	22 136 741,00

Подпрограмма "Муниципальная политика в области приватизации, управления муниципальной собственностью и земельными ресурсами"	004	16.1.00.00000		5 540 855,08	5 736 800,00	5 736 800,00
Основное мероприятие "Оценка недвижимости, признание прав и регулирование отношений по муниципальной собственности"	004	16.1.01.00000		5 540 855,08	5 736 800,00	5 736 800,00
Осуществление учета муниципального имущества, вовлечение в оборот земельных ресурсов, находящихся на территории муниципального образования город Белогорск	004	16.1.01.47000		5 191 855,08	5 237 800,00	5 237 800,00
Иные закупки товаров, работ и услуг для обеспечения государственных (муниципальных) нужд	*004*	*16.1.01.47000*	*240*	*3 571 855,08*	*3 317 800,00*	*3 317 800,00*
Исполнение судебных актов	*004*	*16.1.01.47000*	*830*	*220 000,00*	*220 000,00*	*220 000,00*
Уплата налогов, сборов и иных платежей	*004*	*16.1.01.47000*	*850*	*1 400 000,00*	*1 700 000,00*	*1 700 000,00*
Оценка муниципального имущества и земельных участков	004	16.1.01.47010		349 000,00	499 000,00	499 000,00
Иные закупки товаров, работ и услуг для обеспечения государственных (муниципальных) нужд	*004*	*16.1.01.47010*	*240*	*349 000,00*	*499 000,00*	*499 000,00*
Подпрограмма "Организация и обеспечение эффективного исполнения функций в сфере реализации муниципальной программы"	004	16.2.00.00000		16 937 991,00	16 399 941,00	16 399 941,00
Основное мероприятие "Обеспечение реализации подпрограммы"	004	16.2.01.00000		16 937 991,00	16 399 941,00	16 399 941,00
Расходы на обеспечение функций органов местного самоуправления	004	16.2.01.33330		16 937 991,00	16 399 941,00	16 399 941,00
Расходы на выплаты персоналу государственных (муниципальных) органов	*004*	*16.2.01.33330*	*120*	*15 918 133,00*	*15 290 083,00*	*15 290 083,00*
Иные закупки товаров, работ и услуг для обеспечения государственных (муниципальных) нужд	*004*	*16.2.01.33330*	*240*	*1 014 858,00*	*1 104 858,00*	*1 104 858,00*
Уплата налогов, сборов и иных платежей	*004*	*16.2.01.33330*	*850*	*5 000,00*	*5 000,00*	*5 000,00*
КОНТРОЛЬНО-СЧЕТНАЯ ПАЛАТА МУНИЦИПАЛЬНОГО ОБРАЗОВАНИЯ ГОРОД БЕЛОГОРСК	**006**			**3 828 328,00**	**3 494 893,00**	**3 494 893,00**
Непрограммные расходы	006	77.0.00.00000		3 828 328,00	3 494 893,00	3 494 893,00
Непрограммные расходы	006	77.7.00.00000		3 828 328,00	3 494 893,00	3 494 893,00
Обеспечение деятельности Контрольно-счетной палаты муниципального образования город Белогорск	006	77.7.00.00110		1 485 788,00	1 385 369,00	1 385 369,00
Расходы на выплаты персоналу государственных (муниципальных) органов	*006*	*77.7.00.00110*	*120*	*994 450,00*	*894 031,00*	*894 031,00*
Иные закупки товаров, работ и услуг для обеспечения государственных (муниципальных) нужд	*006*	*77.7.00.00110*	*240*	*476 752,00*	*476 752,00*	*476 752,00*
Уплата налогов, сборов и иных платежей	*006*	*77.7.00.00110*	*850*	*14 586,00*	*14 586,00*	*14 586,00*
Председатель контрольно-счетной палаты муниципального образования и его заместители	006	77.7.00.00120		2 342 540,00	2 109 524,00	2 109 524,00
Расходы на выплаты персоналу государственных (муниципальных) органов	*006*	*77.7.00.00120*	*120*	*2 342 540,00*	*2 109 524,00*	*2 109 524,00*
МУНИЦИПАЛЬНОЕ КАЗЕННОЕ УЧРЕЖДЕНИЕ "УПРАВЛЕНИЕ ЖИЛИЩНО-КОММУНАЛЬНОГО ХОЗЯЙСТВА АДМИНИСТРАЦИИ ГОРОДА БЕЛОГОРСК"	**007**			**316 013 451,02**	**255 830 551,74**	**236 644 699,38**
Муниципальная программа "Обеспечение безопасности населения г. Белогорска "	007	03.0.00.00000		168 699,84	52 946,43	63 894,07
Подпрограмма "Безопасный город"	007	03.1.00.00000		168 699,84	52 946,43	63 894,07
Основное мероприятие "Организация и проведение мероприятий по реализации подпрограммы"	007	03.1.01.00000		168 699,84	52 946,43	63 894,07
Развитие аппаратно-программного комплекса "Безопасный город"	007	03.1.01.S1590		168 699,84	52 946,43	63 894,07
Иные закупки товаров, работ и услуг для обеспечения государственных (муниципальных) нужд	*007*	*03.1.01.S1590*	*240*	*168 699,84*	*52 946,43*	*63 894,07*
Муниципальная программа "Снижение рисков и смягчение последствий чрезвычайных ситуаций, подготовка к ведению гражданской обороны в границах муниципального образования город Белогорск"	007	05.0.00.00000		14 505 361,40	14 694 857,00	14 694 857,00
Подпрограмма "Обеспечение мер пожарной безопасности в границах муниципального образования город Белогорск"	007	05.2.00.00000		500 000,00	500 000,00	500 000,00
Основное мероприятие "Организация и проведение мероприятий по реализации подпрограммы"	007	05.2.01.00000		500 000,00	500 000,00	500 000,00
Мероприятия по предупреждению распространения пожаров в границах муниципального образования	007	05.2.01.05020		500 000,00	500 000,00	500 000,00
Иные закупки товаров, работ и услуг для обеспечения государственных (муниципальных) нужд	*007*	*05.2.01.05020*	*240*	*500 000,00*	*500 000,00*	*500 000,00*
Подпрограмма "Обеспечение реализации муниципальной программы"	007	05.4.00.00000		14 005 361,40	14 194 857,00	14 194 857,00
Основное мероприятие "Обеспечение реализации подпрограммы"	007	05.4.01.00000		13 705 361,40	13 894 857,00	13 894 857,00
Расходы на обеспечение деятельности (оказание услуг, выполнение работ) муниципальных учреждений	007	05.4.01.11110		13 705 361,40	13 894 857,00	13 894 857,00
Расходы на выплаты персоналу казенных учреждений	*007*	*05.4.01.11110*	*110*	*9 762 609,21*	*10 320 628,00*	*10 320 628,00*
Иные закупки товаров, работ и услуг для обеспечения государственных (муниципальных) нужд	*007*	*05.4.01.11110*	*240*	*3 889 957,19*	*3 521 434,00*	*3 521 434,00*
Уплата налогов, сборов и иных платежей	*007*	*05.4.01.11110*	*850*	*52 795,00*	*52 795,00*	*52 795,00*
Основное мероприятие "Организация и проведение мероприятий по реализации подпрограммы"	007	05.4.02.00000		300 000,00	300 000,00	300 000,00
Обеспечение безопасности людей на водных объектах	007	05.4.02.05070		300 000,00	300 000,00	300 000,00
Иные закупки товаров, работ и услуг для обеспечения государственных (муниципальных) нужд	*007*	*05.4.02.05070*	*240*	*300 000,00*	*300 000,00*	*300 000,00*
Муниципальная программа "Меры адресной поддержки отдельных категорий граждан г.Белогорска"	007	09.0.00.00000		62 675,00	0,00	0,00
Подпрограмма "Поддержка отдельных категорий граждан"	007	09.1.00.00000		62 675,00	0,00	0,00
Основное мероприятие "Компенсации выпадающих доходов при реализации льготных услуг гражданам отдельных категорий	007	09.1.01.00000		62 675,00	0,00	0,00
Субсидия на компенсацию выпадающих доходов при реализации льготных услуг по социальному такси	007	09.1.01.90090		62 675,00	0,00	0,00
Субсидии юридическим лицам (кроме некоммерческих организаций), индивидуальным предпринимателям, физическим лицам - производителям товаров, работ, услуг	*007*	*09.1.01.90090*	*810*	*62 675,00*	*0,00*	*0,00*
Муниципальная программа "Благоустройство территории муниципального образования г.Белогорск"	007	10.0.00.00000		113 749 742,60	113 076 326,00	112 328 226,00
Подпрограмма "Повышение благоустроенности муниципального образования г. Белогорск"	007	10.1.00.00000		98 914 565,59	98 610 326,00	97 862 226,00
Основное мероприятие "Обеспечение мероприятий по повышению уровня благоустроенности города"	007	10.1.01.00000		98 914 565,59	98 610 326,00	97 862 226,00
Расходы на обеспечение деятельности (оказание услуг, выполнение работ) муниципальных учреждений	007	10.1.01.11110		313 500,00	313 500,00	313 500,00
Субсидии бюджетным учреждениям	*007*	*10.1.01.11110*	*610*	*313 500,00*	*313 500,00*	*313 500,00*
Субсидии на благоустройство дворовых территорий	007	10.1.01.11200		4 927 000,00	27 131 500,00	27 383 400,00
Субсидии юридическим лицам (кроме некоммерческих организаций), индивидуальным предпринимателям, физическим лицам - производителям товаров, работ, услуг	*007*	*10.1.01.11200*	*810*	*4 927 000,00*	*27 131 500,00*	*27 383 400,00*
Субсидии юридическим лицам на возмещение затрат, связанных с благоустройством муниципального образования г. Белогорск	007	10.1.01.11250		79 950 739,59	63 592 000,00	62 592 000,00
Субсидии юридическим лицам (кроме некоммерческих организаций), индивидуальным предпринимателям, физическим лицам - производителям товаров, работ, услуг	*007*	*10.1.01.11250*	*810*	*79 950 739,59*	*63 592 000,00*	*62 592 000,00*
Расходы по содержанию объектов благоустройства города	007	10.1.01.11260		2 703 326,00	2 573 326,00	2 573 326,00
Иные закупки товаров, работ и услуг для обеспечения государственных (муниципальных) нужд	*007*	*10.1.01.11260*	*240*	*2 703 326,00*	*2 573 326,00*	*2 573 326,00*
Расходы на обеспечение мероприятий по повышению уровня благоустройства города	007	10.1.01.11270		20 000,00	0,00	0,00
Иные закупки товаров, работ и услуг для обеспечения государственных (муниципальных) нужд	*007*	*10.1.01.11270*	*240*	*20 000,00*	*0,00*	*0,00*
Субсидии юридическим лицам на финансовое обеспечение затрат, возникших в связи с выполнением работ по ликвидации стихийных (несанкционированных) свалок	007	10.1.01.11280		8 000 000,00	5 000 000,00	5 000 000,00
Субсидии юридическим лицам (кроме некоммерческих организаций), индивидуальным предпринимателям, физическим лицам - производителям товаров, работ, услуг	*007*	*10.1.01.11280*	*810*	*8 000 000,00*	*5 000 000,00*	*5 000 000,00*
Субсидия юридическим лицам на финансовое обеспечение затрат, связанных с выполнением работ по устройству водоотведения на придомовых территориях МКД	007	10.1.01.11290		2 000 000,00	0,00	0,00
Субсидии юридическим лицам (кроме некоммерческих организаций), индивидуальным предпринимателям, физическим лицам - производителям товаров, работ, услуг	*007*	*10.1.01.11290*	*810*	*2 000 000,00*	*0,00*	*0,00*
Оборудование контейнерных площадок для сбора твердых коммунальных отходов	007	10.1.01.S7330		1 000 000,00	0,00	0,00
Иные закупки товаров, работ и услуг для обеспечения государственных (муниципальных) нужд	*007*	*10.1.01.S7330*	*240*	*1 000 000,00*	*0,00*	*0,00*
Подпрограмма "Развитие наружного освещения"	007	10.2.00.00000		14 835 177,01	14 466 000,00	14 466 000,00
Основное мероприятие "Содержание и ремонт сетей муниципального наружного освещения"	007	10.2.01.00000		14 835 177,01	14 466 000,00	14 466 000,00
Расходы по содержанию наружного освещения	007	10.2.01.11210		12 116 000,00	11 966 000,00	11 966 000,00
Иные закупки товаров, работ и услуг для обеспечения государственных (муниципальных) нужд	*007*	*10.2.01.11210*	*240*	*12 116 000,00*	*11 966 000,00*	*11 966 000,00*
Субсидии на выполнение работ, оказание услуг по содержанию сетей наружного освещения	007	10.2.01.11220		2 719 177,01	2 500 000,00	2 500 000,00
Субсидии юридическим лицам (кроме некоммерческих организаций), индивидуальным предпринимателям, физическим лицам - производителям товаров, работ, услуг	*007*	*10.2.01.11220*	*810*	*2 719 177,01*	*2 500 000,00*	*2 500 000,00*
Муниципальная программа "Развитие сети автомобильных дорог и объектов транспортной инфраструктуры г.Белогорск"	007	11.0.00.00000		66 317 969,48	20 000 000,00	20 000 000,00
Подпрограмма "Дорожная деятельность в границах муниципального образования"	007	11.1.00.00000		66 307 969,48	20 000 000,00	20 000 000,00
Основное мероприятие "Развитие улично-дорожной сети"	007	11.1.01.00000		65 504 863,48	19 800 000,00	19 800 000,00
Расходы на обеспечение мероприятий по дорожной деятельности	007	11.1.01.11340		263 996,48	10 000 000,00	10 000 000,00
Иные закупки товаров, работ и услуг для обеспечения государственных (муниципальных) нужд	*007*	*11.1.01.11340*	*240*	*263 996,48*	*10 000 000,00*	*10 000 000,00*
Осуществление муниципальными образованиями дорожной деятельности в отношении автомобильных дорог местного значения и сооружений на них	007	11.1.01.S7480		65 240 867,00	9 800 000,00	9 800 000,00
Иные закупки товаров, работ и услуг для обеспечения государственных (муниципальных) нужд	*007*	*11.1.01.S7480*	*240*	*65 240 867,00*	*9 800 000,00*	*9 800 000,00*
Основное мероприятие "Обеспечение безопасности дорожного движения"	007	11.1.02.00000		803 106,00	200 000,00	200 000,00
Расходы по профилактике безопасности дорожного движения населения города	007	11.1.02.11310		120 000,00	120 000,00	120 000,00
Иные закупки товаров, работ и услуг для обеспечения государственных (муниципальных) нужд	*007*	*11.1.02.11310*	*240*	*120 000,00*	*120 000,00*	*120 000,00*
Расходы по внедрению и эксплуатации технических средств организации дорожного движения	007	11.1.02.11320		281 000,00	80 000,00	80 000,00
Иные закупки товаров, работ и услуг для обеспечения государственных (муниципальных) нужд	*007*	*11.1.02.11320*	*240*	*281 000,00*	*80 000,00*	*80 000,00*
Обустройство автомобильных дорог и обеспечение условий для безопасного дорожного движения на территории Амурской области	007	11.1.02.S0180		402 106,00	0,00	0,00
Иные закупки товаров, работ и услуг для обеспечения государственных (муниципальных) нужд	*007*	*11.1.02.S0180*	*240*	*402 106,00*	*0,00*	*0,00*
Подпрограмма "Организация транспортного обслуживания населения"	007	11.2.00.00000		10 000,00	0,00	0,00
Основное мероприятие "Обеспечение реализации подпрограммы"	007	11.2.01.00000		10 000,00	0,00	0,00
Расходы, связанные с осуществлением перевозок по регулярным автобусным маршрутам муниципальной сети г.Белогорск по регулируемым тарифам	007	11.2.01.11360		10 000,00	0,00	0,00
Иные закупки товаров, работ и услуг для обеспечения государственных (муниципальных) нужд	*007*	*11.2.01.11360*	*240*	*10 000,00*	*0,00*	*0,00*
Муниципальная программа "Обеспечение деятельности и органов местного самоуправления г. Белогорск"	007	12.0.00.00000		56 363 158,67	53 975 290,00	53 975 290,00
Подпрограмма "Обеспечение деятельности органов местного самоуправления транспортным"	007	12.1.00.00000		23 973 797,67	24 861 006,00	24 861 006,00

Основное мероприятие "Обеспечение реализации подпрограммы"	007	12.1.01.00000		23 973 797,67	24 861 006,00	24 861 006,00
Расходы на обеспечение деятельности (оказание услуг, выполнение работ) муниципальных учреждений	007	12.1.01.11110		23 871 707,67	24 083 693,00	24 083 693,00
Субсидии бюджетным учреждениям	*007*	*12.1.01.11110*	*610*	*23 871 707,67*	*24 083 693,00*	*24 083 693,00*
Совершенствование материально-технической базы	007	12.1.01.12350		102 090,00	777 313,00	777 313,00
Субсидии бюджетным учреждениям	*007*	*12.1.01.12350*	*610*	*102 090,00*	*777 313,00*	*777 313,00*
Подпрограмма "Обеспечение деятельности учреждений по реализации отдельных полномочий органов местного самоуправления"	007	12.2.00.00000		32 389 361,00	29 114 284,00	29 114 284,00
Основное мероприятие "Обеспечение реализации подпрограммы"	007	12.2.01.00000		32 389 361,00	29 114 284,00	29 114 284,00
Расходы на обеспечение деятельности (оказание услуг, выполнение работ) муниципальных учреждений	007	12.2.01.11110		32 389 361,00	29 114 284,00	29 114 284,00
Расходы на выплаты персоналу казенных учреждений	*007*	*12.2.01.11110*	*110*	*13 952 132,00*	*10 214 960,00*	*10 214 960,00*
Иные закупки товаров, работ и услуг для обеспечения государственных (муниципальных) нужд	*007*	*12.2.01.11110*	*240*	*17 857 057,40*	*18 322 324,00*	*18 322 324,00*
Исполнение судебных актов	*007*	*12.2.01.11110*	*830*	*3 171,60*	*0,00*	*0,00*
Уплата налогов, сборов и иных платежей	*007*	*12.2.01.11110*	*850*	*577 000,00*	*577 000,00*	*577 000,00*
Муниципальная программа "Обеспечение доступным и качественным жильем населения г.Белогорск"	007	13.0.00.00000		13 403 240,43	530 000,00	530 000,00
Подпрограмма "Обеспечение мероприятий, связанных с переселением граждан из ветхого и аварийного жилищного фонда"	007	13.1.00.00000		13 403 240,43	530 000,00	530 000,00
Основное мероприятие "Обеспечение мероприятий по реализации подпрограммы"	007	13.1.01.00000		13 403 240,43	530 000,00	530 000,00
Расходы по учету аварийного жилищного фонда	007	13.1.01.13100		130 000,00	30 000,00	30 000,00
Иные закупки товаров, работ и услуг для обеспечения государственных (муниципальных) нужд	*007*	*13.1.01.13100*	*240*	*130 000,00*	*30 000,00*	*30 000,00*
Расходы на содержание муниципальных помещений	007	13.1.01.13130		1 273 240,43	500 000,00	500 000,00
Иные закупки товаров, работ и услуг для обеспечения государственных (муниципальных) нужд	*007*	*13.1.01.13130*	*240*	*1 273 240,43*	*500 000,00*	*500 000,00*
Обеспечение мероприятий по проведению работ, связанных с переводом быстровозводимых многоквартирных домов на электроводяное отопление	007	13.1.01.13140		12 000 000,00	0,00	0,00
Бюджетные инвестиции	*007*	*13.1.01.13140*	*410*	*12 000 000,00*	*0,00*	*0,00*
Муниципальная программа "Модернизация жилищно-коммунального комплекса, энергосбережение и повышение энергетической эффективности в г.Белогорск"	007	14.0.00.00000		41 244 594,09	51 739 760,88	33 073 860,88
Подпрограмма "Модернизация объектов коммунальной инфраструктуры"	007	14.1.00.00000		24 796 514,11	15 825 522,88	14 448 922,88
Основное мероприятие "Обеспечение мероприятий по развитию коммунальной инфраструктуры"	007	14.1.01.00000		24 796 514,11	15 825 522,88	14 448 922,88
Мероприятия по модернизации, капитальному ремонту и ремонту объектов теплоснабжения, водоснабжения водоотведения	007	14.1.01.14010		15 344 394,00	4 876 600,00	4 000 000,00
Иные закупки товаров, работ и услуг для обеспечения государственных (муниципальных) нужд	*007*	*14.1.01.14010*	*240*	*13 840 290,00*	*1 000 000,00*	*1 000 000,00*
Субсидии юридическим лицам (кроме некоммерческих организаций), индивидуальным предпринимателям, физическим лицам - производителям товаров, работ, услуг	*007*	*14.1.01.14010*	*810*	*1 224 104,00*	*3 646 600,00*	*2 800 000,00*
Уплата налогов, сборов и иных платежей	*007*	*14.1.01.14010*	*850*	*280 000,00*	*210 000,00*	*200 000,00*
Финансовое обеспечение государственных полномочий по компенсации выпадающих доходов теплоснабжающих организаций, возникающих в результате установления льготных тарифов для населения Амурской области	007	14.1.01.87120		8 452 120,11	9 948 922,88	9 948 922,88
Иные закупки товаров, работ и услуг для обеспечения государственных (муниципальных) нужд	*007*	*14.1.01.87120*	*240*	*41 716,00*	*0,00*	*0,00*
Субсидии юридическим лицам (кроме некоммерческих организаций), индивидуальным предпринимателям, физическим лицам - производителям товаров, работ, услуг	*007*	*14.1.01.87120*	*810*	*8 410 404,11*	*9 948 922,88*	*9 948 922,88*
Расходы, направленные на модернизацию коммунальной инфраструктуры	007	14.1.01.S7400		1 000 000,00	1 000 000,00	500 000,00
Субсидии юридическим лицам (кроме некоммерческих организаций), индивидуальным предпринимателям, физическим лицам - производителям товаров, работ, услуг	*007*	*14.1.01.S7400*	*810*	*1 000 000,00*	*1 000 000,00*	*500 000,00*
Подпрограмма "Капитальный, текущий ремонт муниципального жилищного фонда"	007	14.2.00.00000		2 328 137,46	22 742 817,00	5 453 517,00
Основное мероприятие "Обеспечение доступности жилищных услуг, повышение качества и надежности жилищно-коммунального обслуживания населения"	007	14.2.01.00000		2 328 137,46	22 742 817,00	5 453 517,00
Расходы по содержанию муниципального жилищного фонда	007	14.2.01.14020		661 820,46	800 000,00	0,00
Иные закупки товаров, работ и услуг для обеспечения государственных (муниципальных) нужд	*007*	*14.2.01.14020*	*240*	*661 820,46*	*800 000,00*	*0,00*
Взносы на капитальный ремонт муниципального жилого фонда	007	14.2.01.14030		1 666 317,00	21 942 817,00	5 453 517,00
Иные закупки товаров, работ и услуг для обеспечения государственных (муниципальных) нужд	*007*	*14.2.01.14030*	*240*	*1 666 317,00*	*21 942 817,00*	*5 453 517,00*
Подпрограмма "Обеспечение реализации основных направлений муниципальной политики в сфере реализации муниципальной программы"	007	14.3.00.00000		13 819 942,52	12 771 421,00	12 771 421,00
Основное мероприятие "Обеспечение реализации подпрограммы"	007	14.3.01.00000		13 819 942,52	12 771 421,00	12 771 421,00
Расходы на обеспечение функций органов местного самоуправления	007	14.3.01.33330		10 132 291,73	12 771 421,00	12 771 421,00
Расходы на выплаты персоналу государственных (муниципальных) органов	*007*	*14.3.01.33330*	*120*	*9 653 929,41*	*11 763 777,66*	*11 763 777,66*
Иные закупки товаров, работ и услуг для обеспечения государственных (муниципальных) нужд	*007*	*14.3.01.33330*	*240*	*471 562,32*	*913 643,34*	*913 643,34*
Исполнение судебных актов	*007*	*14.3.01.33330*	*830*	*0,00*	*50 000,00*	*50 000,00*
Уплата налогов, сборов и иных платежей	*007*	*14.3.01.33330*	*850*	*6 800,00*	*44 000,00*	*44 000,00*
Расходы на обеспечение деятельности централизованных бухгалтерий	007	14.3.01.44440		3 687 650,79	0,00	0,00
Расходы на выплаты персоналу государственных (муниципальных) органов	*007*	*14.3.01.44440*	*120*	*3 090 539,36*	*0,00*	*0,00*
Иные закупки товаров, работ и услуг для обеспечения государственных (муниципальных) нужд	*007*	*14.3.01.44440*	*240*	*594 911,43*	*0,00*	*0,00*
Уплата налогов, сборов и иных платежей	*007*	*14.3.01.44440*	*850*	*2 200,00*	*0,00*	*0,00*
Подпрограмма "Энергосбережение и повышение энергетической эффективности на территории муниципального образования г. Белогорск"	007	14.4.00.00000		300 000,00	400 000,00	400 000,00
Основное мероприятие "Проведение мероприятий влияющих на повышение энергоэффективности"	007	14.4.01.00000		300 000,00	400 000,00	400 000,00
Технические и технологические мероприятия энергосбережения	007	14.4.01.14050		300 000,00	400 000,00	400 000,00
Иные закупки товаров, работ и услуг для обеспечения государственных (муниципальных) нужд	*007*	*14.4.01.14050*	*240*	*300 000,00*	*400 000,00*	*400 000,00*
Муниципальная программа "Повышение эффективности управления муниципальными финансами и муниципальным долгом города Белогорск"	007	15.0.00.00000		74 269,08	0,00	0,00
Подпрограмма "Организация бюджетного процесса"	007	15.1.00.00000		74 269,08	0,00	0,00
Основное мероприятие "Исполнение судебных актов по взысканию денежных средств за счет казны МО г.Белогорск"	007	15.1.02.00000		74 269,08	0,00	0,00
Расходы по исполнению судебных актов	007	15.1.02.15030		74 269,08	0,00	0,00
Исполнение судебных актов	*007*	*15.1.02.15030*	*830*	*74 269,08*	*0,00*	*0,00*
Муниципальная программа "Формирование современной городской среды на 2018-2022 годы"	007	18.0.00.00000		1 385 000,00	1 582 800,00	1 800 000,00
Основное мероприятие "Федеральный проект "Формирование комфортной городской среды"	007	18.0.F2.00000		1 385 000,00	1 582 800,00	1 800 000,00
Реализация программ формирования современной городской среды	007	18.0.F2.55550		1 385 000,00	1 582 800,00	1 800 000,00
Иные закупки товаров, работ и услуг для обеспечения государственных (муниципальных) нужд	*007*	*18.0.F2.55550*	*240*	*1 385 000,00*	*1 582 800,00*	*1 800 000,00*
Непрограммные расходы	007	77.0.00.00000		8 738 740,43	178 571,43	178 571,43
Непрограммные расходы	007	77.7.00.00000		8 738 740,43	178 571,43	178 571,43
Резервные фонды местных администраций	007	77.7.00.00330		8 560 169,00	0,00	0,00
Иные закупки товаров, работ и услуг для обеспечения государственных (муниципальных) нужд	*007*	*77.7.00.00330*	*240*	*8 560 169,00*	*0,00*	*0,00*
Осуществление государственных полномочий по организации проведения мероприятий на регулированию численности безнадзорных животных	007	77.7.00.69700		178 571,43	178 571,43	178 571,43
Иные закупки товаров, работ и услуг для обеспечения государственных (муниципальных) нужд	*007*	*77.7.00.69700*	*240*	*178 571,43*	*178 571,43*	*178 571,43*
МУНИЦИПАЛЬНОЕ КАЗЕННОЕ УЧРЕЖДЕНИЕ "УПРАВЛЕНИЕ ПО ФИЗИЧЕСКОЙ КУЛЬТУРЕ И СПОРТУ АДМИНИСТРАЦИИ ГОРОДА БЕЛОГОРСК"	**010**			**84 145 962,41**	**81 951 656,00**	**79 951 656,00**
Муниципальная программа "Развитие физической культуры и спорта на территории города Белогорск"	010	06.0.00.00000		77 023 053,99	74 847 824,00	72 847 824,00
Подпрограмма "Развитие инфраструктуры физической культуры, массового, детско-юношеского спорта и поддержка спорта высших достижений"	010	06.1.00.00000		12 973 902,31	9 000 000,00	7 000 000,00
Основное мероприятие "Развитие спортивной инфраструктуры"	010	06.1.01.00000		7 088 643,00	3 365 000,00	2 155 000,00
Развитие инфраструктуры и материально-технической базы для занятий физической культурой и спортом	010	06.1.01.60020		2 263 943,00	3 365 000,00	2 155 000,00
Субсидии автономным учреждениям	*010*	*06.1.01.60020*	*620*	*2 263 943,00*	*3 365 000,00*	*2 155 000,00*
Совершенствование материально-технической базы для занятий физической культурой и спортом в муниципальных образованиях области	010	06.1.01.S7460		4 824 700,00	0,00	0,00
Субсидии автономным учреждениям	*010*	*06.1.01.S7460*	*620*	*4 824 700,00*	*0,00*	*0,00*
Основное мероприятие "Мероприятия в сфере физической культуры и спорта"	010	06.1.02.00000		4 042 242,21	5 635 000,00	4 845 000,00
Организация, проведение и участие в спортивных мероприятиях различного уровня	010	06.1.02.60040		2 925 000,00	3 635 000,00	2 645 000,00
Расходы на выплаты персоналу казенных учреждений	*010*	*06.1.02.60040*	*110*	*1 675 200,00*	*2 448 900,00*	*1 400 000,00*
Иные закупки товаров, работ и услуг для обеспечения государственных (муниципальных) нужд	*010*	*06.1.02.60040*	*240*	*899 800,00*	*656 100,00*	*765 000,00*
Премии и гранты	*010*	*06.1.02.60040*	*350*	*350 000,00*	*530 000,00*	*480 000,00*
Поддержка детско-юношеского спорта	010	06.1.02.60060		1 117 242,21	2 000 000,00	2 200 000,00
Расходы на выплаты персоналу казенных учреждений	*010*	*06.1.02.60060*	*110*	*135 567,00*	*154 000,00*	*255 000,00*
Иные закупки товаров, работ и услуг для обеспечения государственных (муниципальных) нужд	*010*	*06.1.02.60060*	*240*	*146 185,31*	*146 000,00*	*245 000,00*
Субсидии автономным учреждениям	*010*	*06.1.02.60060*	*620*	*835 489,90*	*1 700 000,00*	*1 700 000,00*
Основное мероприятие "Федеральный проект "Спорт - норма жизни"	010	06.1.P5.00000		1 843 017,10	0,00	0,00
Государственная поддержка спортивных организаций, осуществляющих подготовку спортивного резерва для сборных команд Российской Федерации	010	06.1.P5.50810		1 843 017,10	0,00	0,00
Субсидии автономным учреждениям	*010*	*06.1.P5.50810*	*620*	*1 843 017,10*	*0,00*	*0,00*
Подпрограмма "Обеспечение условий реализации муниципальной программы"	010	06.2.00.00000		64 049 151,68	65 847 824,00	65 847 824,00
Основное мероприятие "Обеспечение реализации подпрограммы"	010	06.2.01.00000		64 049 151,68	65 847 824,00	65 847 824,00
Расходы на обеспечение деятельности (оказание услуг, выполнение работ) муниципальных учреждений	010	06.2.01.11110		49 705 621,45	50 595 434,00	50 440 295,00
Субсидии автономным учреждениям	*010*	*06.2.01.11110*	*620*	*49 705 621,45*	*50 595 434,00*	*50 440 295,00*
Расходы на обеспечение функций органов местного самоуправления	010	06.2.01.33330		3 433 642,03	3 302 604,00	3 302 604,00
Расходы на выплаты персоналу государственных (муниципальных) органов	*010*	*06.2.01.33330*	*120*	*3 373 346,57*	*3 163 417,00*	*3 163 417,00*
Иные закупки товаров, работ и услуг для обеспечения государственных (муниципальных) нужд	*010*	*06.2.01.33330*	*240*	*60 295,46*	*139 187,00*	*139 187,00*
Расходы на обеспечение деятельности централизованных бухгалтерий	010	06.2.01.44440		4 228 105,20	4 006 642,00	4 006 642,00
Расходы на выплаты персоналу казенных учреждений	*010*	*06.2.01.44440*	*110*	*3 501 115,00*	*3 257 215,00*	*3 257 215,00*
Иные закупки товаров, работ и услуг для обеспечения государственных (муниципальных) нужд	*010*	*06.2.01.44440*	*240*	*726 990,20*	*749 427,00*	*749 427,00*
Выравнивание обеспеченности муниципальных образований по реализации ими отдельных расходных обязательств	010	06.2.01.S7710		6 681 783,00	7 943 144,00	8 098 283,00
Субсидии автономным учреждениям	*010*	*06.2.01.S7710*	*620*	*6 681 783,00*	*7 943 144,00*	*8 098 283,00*
Муниципальная программа "Развитие образования города Белогорск"	010	08.0.00.00000		7 122 908,42	7 103 832,00	7 103 832,00
Подпрограмма "Развитие дошкольного, общего и дополнительного образования детей"	010	08.1.00.00000		7 122 908,42	7 103 832,00	7 103 832,00
Основное мероприятие "Предоставление общедоступного и бесплатного дошкольного, начального общего, основного общего, среднего общего, дополнительного образования детей"	010	08.1.02.00000		7 122 908,42	7 103 832,00	7 103 832,00

Расходы на обеспечение деятельности (оказание услуг) муниципальных учреждений дополнительного образования	010	08.1.02.08130		7 122 908,42	7 103 832,00	7 103 832,00
Субсидии автономным учреждениям	*010*	*08.1.02.08130*	*620*	*7 122 908,42*	*7 103 832,00*	*7 103 832,00*
МУНИЦИПАЛЬНОЕ КАЗЕННОЕ УЧРЕЖДЕНИЕ "КОМИТЕТ ПО ОБРАЗОВАНИЮ И ДЕЛАМ МОЛОДЕЖИ АДМИНИСТРАЦИИ ГОРОДА БЕЛОГОРСК"	**012**			**771 456 417,69**	**809 404 806,58**	**812 565 536,35**
Муниципальная программа "Обеспечение беспрепятственного доступа инвалидов к информации и объектам социальной инфраструктуры в г. Белогорск"	012	04.0.00.00000		1 500 000,00	100 000,00	100 000,00
Подпрограмма "Реабилитация и обеспечение антидоступности инвалидов"	012	04.1.00.00000		1 500 000,00	100 000,00	100 000,00
Основное мероприятие "Проведение мероприятий по обеспечению беспрепятственного доступа инвалидов"	012	04.1.01.00000		1 500 000,00	100 000,00	100 000,00
Мероприятия государственной программы Российской Федерации "Доступная среда"	012	04.1.01.L0270		1 500 000,00	100 000,00	100 000,00
Субсидии автономным учреждениям	*012*	*04.1.01.L0270*	*620*	*1 500 000,00*	*100 000,00*	*100 000,00*
Муниципальная программа "Развитие физической культуры и спорта на территории города Белогорск"	012	06.0.00.00000		9 560 309,28	0,00	0,00
Подпрограмма "Развитие инфраструктуры физической культуры, массового, детско-юношеского спорта и поддержка спорта высших достижений"	012	06.1.00.00000		9 560 309,28	0,00	0,00
Основное мероприятие "Развитие спортивной инфраструктуры"	012	06.1.01.00000		9 300 000,00	0,00	0,00
Строительство объекта "Спортивная зона СОШ № 10 по ул. Никольское шоссе, 35 "а" в городе Белогорск"	012	06.1.01.60030		9 300 000,00	0,00	0,00
Субсидии бюджетным и автономным учреждениям, государственным (муниципальным) унитарным предприятиям на осуществление капитальных вложений в объекты капитального строительства государственной (муниципальной) собственности или приобретение объектов недвижимого имущества в государственную (муниципальную) собственность	*012*	*06.1.01.60030*	*460*	*9 300 000,00*	*0,00*	*0,00*
Основное мероприятие "Федеральный проект "Спорт - норма жизни"	012	06.1.P5.00000		260 309,28	0,00	0,00
Оснащение объектов спортивной инфраструктуры спортивно-технологическим оборудованием	012	06.1.P5.52280		260 309,28	0,00	0,00
Субсидии автономным учреждениям	*012*	*06.1.P5.52280*	*620*	*260 309,28*	*0,00*	*0,00*
Муниципальная программа "Развитие образования города Белогорск"	012	08.0.00.00000		760 146 108,41	809 054 806,58	812 215 536,35
Подпрограмма "Развитие дошкольного, общего и дополнительного образования детей"	012	08.1.00.00000		692 957 039,18	741 814 022,77	746 557 686,30
Основное мероприятие "Содействие развитию системы образования"	012	08.1.01.00000		450 000,00	880 000,00	510 000,00
Организация и проведение мероприятий	012	08.1.01.08010		450 000,00	880 000,00	510 000,00
Иные закупки товаров, работ и услуг для обеспечения государственных (муниципальных) нужд	*012*	*08.1.01.08010*	*240*	*250 000,00*	*250 000,00*	*180 000,00*
Субсидии автономным учреждениям	*012*	*08.1.01.08010*	*620*	*200 000,00*	*630 000,00*	*330 000,00*
Основное мероприятие "Предоставление общедоступного и бесплатного дошкольного начального общего, основного общего, среднего общего, дополнительного образования детей"	012	08.1.02.00000		628 314 320,41	662 239 583,23	684 045 885,10
Расходы на обеспечение деятельности (оказание услуг) муниципальных учреждений дополнительного образования	012	08.1.02.08130		4 807 939,24	8 115 053,00	546 935,00
Субсидии автономным учреждениям	*012*	*08.1.02.08130*	*620*	*4 807 939,24*	*8 115 053,00*	*546 935,00*
Предоставление полной (частичной) оплаты стоимости услуги по присмотру и уходу за детьми, обучающимися в муниципальных образовательных организациях, реализующих образовательную программу дошкольного образования	012	08.1.02.08210		3 213 875,00	4 200 000,00	0,00
Социальные выплаты гражданам, кроме публичных нормативных социальных выплат	*012*	*08.1.02.08210*	*320*	*3 213 875,00*	*4 200 000,00*	*0,00*
Расходы на обеспечение деятельности (оказание услуг, выполнение работ) муниципальных учреждений	012	08.1.02.11110		111 649 500,33	87 203 013,00	135 134 303,00
Субсидии автономным учреждениям	*012*	*08.1.02.11110*	*620*	*111 649 500,33*	*87 203 013,00*	*135 134 303,00*
Финансовое обеспечение государственных гарантий реализации прав на получение общедоступного и бесплатного дошкольного образования в муниципальных дошкольных образовательных организациях и муниципальных общеобразовательных организациях, общедоступного и бесплатного начального общего, основного общего, среднего общего образования в муниципальных общеобразовательных организациях, обеспечение дополнительного образования детей в муниципальных общеобразовательных организациях	012	08.1.02.88500		401 426 837,84	427 753 903,23	453 760 326,10
Субсидии автономным учреждениям	*012*	*08.1.02.88500*	*620*	*401 426 837,84*	*427 753 903,23*	*453 760 326,10*
Выравнивание обеспеченности муниципальных образований по реализации ими отдельных расходных обязательств	012	08.1.02.S7710		107 216 168,00	134 967 614,00	94 604 321,00
Субсидии автономным учреждениям	*012*	*08.1.02.S7710*	*620*	*107 216 168,00*	*134 967 614,00*	*94 604 321,00*
Основное мероприятие "Капитальные вложения в объекты муниципальной собственности"	012	08.1.03.00000		10 324 000,00	16 650 000,00	0,00
Реконструкция здания гара по ул.Ломоносова,18 в г. Белогорск Амурской области	012	08.1.03.08220		10 324 000,00	16 650 000,00	0,00
Субсидии бюджетным и автономным учреждениям, государственным (муниципальным) унитарным предприятиям на осуществление капитальных вложений в объекты капитального строительства государственной (муниципальной) собственности или приобретение объектов недвижимого имущества в государственную (муниципальную) собственность	*012*	*08.1.03.08220*	*460*	*10 324 000,00*	*16 650 000,00*	*0,00*
Основное мероприятие "Оказание мер поддержки в сфере реализации общего образования"	012	08.1.04.00000		2 301 570,00	2 301 570,00	2 151 570,00
Выявление и поддержка одаренных детей	012	08.1.04.08050		270 000,00	270 000,00	120 000,00
Стипендии	*012*	*08.1.04.08050*	*340*	*270 000,00*	*270 000,00*	*120 000,00*
Организация подвоза учащихся из отдаленных районов к общеобразовательным учреждениям	012	08.1.04.08200		2 031 570,00	2 031 570,00	2 031 570,00
Субсидии автономным учреждениям	*012*	*08.1.04.08200*	*620*	*2 031 570,00*	*2 031 570,00*	*2 031 570,00*
Основное мероприятие "Развитие инфраструктуры образовательных организаций"	012	08.1.05.00000		5 782 477,00	13 479 902,00	12 999 872,00
Проведение ремонтов зданий, сооружений и благоустройство прилегающих территорий	012	08.1.05.08070		4 000 000,00	10 000 000,00	10 000 000,00
Субсидии автономным учреждениям	*012*	*08.1.05.08070*	*620*	*4 000 000,00*	*10 000 000,00*	*10 000 000,00*
Обеспечение мер противопожарной безопасности и выполнения санитарно-гигиенических требований	012	08.1.05.08180		400 000,00	2 200 000,00	2 000 000,00
Субсидии автономным учреждениям	*012*	*08.1.05.08180*	*620*	*400 000,00*	*2 200 000,00*	*2 000 000,00*
Совершенствование материально-технической базы муниципальных учреждений	012	08.1.05.12350		1 382 477,00	1 279 902,00	999 872,00
Субсидии автономным учреждениям	*012*	*08.1.05.12350*	*620*	*1 382 477,00*	*1 279 902,00*	*999 872,00*
Основное мероприятие "Государственная поддержка родителей (законных представителей) детей дошкольного возраста"	012	08.1.06.00000		45 668 862,82	46 262 967,54	46 850 359,20
Выплата компенсации части платы, взимаемой с родителей (законных представителей) за присмотр и уход за детьми, осваивающими образовательные программы дошкольного образования	012	08.1.06.87250		45 668 862,82	46 262 967,54	46 850 359,20
Иные закупки товаров, работ и услуг для обеспечения государственных (муниципальных) нужд	*012*	*08.1.06.87250*	*240*	*452 166,96*	*458 049,18*	*463 864,94*
Социальные выплаты гражданам, кроме публичных нормативных социальных выплат	*012*	*08.1.06.87250*	*320*	*45 216 695,86*	*45 804 918,36*	*46 386 494,26*
Основное мероприятие "Федеральный проект "Цифровая образовательная среда"	012	08.1.E.4.00000		115 808,95	0,00	0,00
Внедрение целевой модели цифровой образовательной среды в общеобразовательных организациях и профессиональных образовательных организациях	012	08.1.E.4.52100		115 808,95	0,00	0,00
Субсидии автономным учреждениям	*012*	*08.1.E.4.52100*	*620*	*115 808,95*	*0,00*	*0,00*
Подпрограмма "Развитие системы защиты прав детей"	012	08.2.00.00000		35 856 877,97	35 936 901,09	34 253 776,42
Основное мероприятие "Оказание мер поддержки гражданам в организации отдыха и оздоровления детей в каникулярное время"	012	08.2.01.00000		3 782 011,69	3 933 811,12	1 534 893,54
Частичная оплата стоимости путевок для детей работающих граждан в организации отдыха и оздоровления детей в каникулярное время	012	08.2.01.S7500		3 782 011,69	3 933 811,12	1 534 893,54
Социальные выплаты гражданам, кроме публичных нормативных социальных выплат	*012*	*08.2.01.S7500*	*320*	*3 782 011,69*	*3 933 811,12*	*1 534 893,54*
Основное мероприятие "Мероприятия по проведению оздоровительной кампании детей"	012	08.2.02.00000		306 816,00	0,00	0,00
Расходы на оплату труда учащихся, занятых в учебно-трудовых отрядах в каникулярное время	012	08.2.02.08100		306 816,00	0,00	0,00
Субсидии автономным учреждениям	*012*	*08.2.02.08100*	*620*	*306 816,00*	*0,00*	*0,00*
Основное мероприятие "Меры государственной поддержки детей, оставшихся без попечения родителей, а так же опекунов (попечителей) таких детей"	012	08.2.03.00000		29 948 416,17	31 336 943,32	31 914 287,43
Финансовое обеспечение государственных полномочий по назначению и выплате денежной выплаты при передаче ребенка на воспитание в семью, осуществлению контроля за расходованием усыновителями, опекунами (попечителями), приемными родителями денежной выплаты и возврату денежной выплаты	012	08.2.03.11020		615 046,38	1 218 837,56	1 796 181,67
Публичные нормативные социальные выплаты гражданам	*012*	*08.2.03.11020*	*310*	*615 046,38*	*1 218 837,56*	*1 796 181,67*
Финансовое обеспечение расходов на предоставление дополнительных гарантий по социальной поддержке лиц из числа детей-сирот и детей, оставшихся без попечения родителей	012	08.2.03.70000		61 078,84	63 364,66	63 364,66
Публичные нормативные социальные выплаты гражданам	*012*	*08.2.03.70000*	*310*	*61 078,84*	*63 364,66*	*63 364,66*
Финансовое обеспечение расходов на выплату денежных средств на содержание детей, находящихся в семьях опекунов (попечителей) и в приемных семьях, а также вознаграждения приемным родителям (родителю)	012	08.2.03.87700		29 272 290,95	30 054 741,10	30 054 741,10
Публичные нормативные социальные выплаты гражданам	*012*	*08.2.03.87700*	*310*	*20 340 180,95*	*20 883 859,10*	*20 883 859,10*
Социальные выплаты гражданам, кроме публичных нормативных социальных выплат	*012*	*08.2.03.87700*	*320*	*8 932 110,00*	*9 170 882,00*	*9 170 882,00*
Основное мероприятие "Реализация прав и гарантий на государственную поддержку отдельных категорий граждан"	012	08.2.04.00000		1 819 634,11	666 146,65	804 595,45
Обеспечение бесплатным двухразовым питанием детей с ограниченными возможностями здоровья обучающихся в муниципальных общеобразовательных организациях	012	08.2.04.S7620		1 819 634,11	666 146,65	804 595,45
Социальные выплаты гражданам, кроме публичных нормативных социальных выплат	*012*	*08.2.04.S7620*	*320*	*1 819 634,11*	*666 146,65*	*804 595,45*
Подпрограмма "Вовлечение молодежи в социальную практику"	012	08.3.00.00000		370 000,00	370 000,00	370 000,00
Основное мероприятие "Реализация механизмов развития молодежной политики"	012	08.3.01.00000		370 000,00	370 000,00	370 000,00
Реализация мероприятий по привлечению молодежных общественных организаций	012	08.3.01.08110		80 000,00	80 000,00	80 000,00
Расходы на выплаты персоналу казенных учреждений	*012*	*08.3.01.08110*	*110*	*20 000,00*	*20 000,00*	*20 000,00*
Иные закупки товаров, работ и услуг для обеспечения государственных (муниципальных) нужд	*012*	*08.3.01.08110*	*240*	*60 000,00*	*60 000,00*	*60 000,00*
Популяризация научной деятельности и молодежной среде	012	08.3.01.08120		140 000,00	140 000,00	140 000,00
Расходы на выплаты персоналу казенных учреждений	*012*	*08.3.01.08120*	*110*	*33 359,60*	*33 359,60*	*33 359,60*
Иные закупки товаров, работ и услуг для обеспечения государственных (муниципальных) нужд	*012*	*08.3.01.08120*	*240*	*106 640,40*	*106 640,40*	*106 640,40*
Расходы, связанные с организацией и проведением городских мероприятий	012	08.3.01.08190		150 000,00	150 000,00	150 000,00
Иные закупки товаров, работ и услуг для обеспечения государственных (муниципальных) нужд	*012*	*08.3.01.08190*	*240*	*150 000,00*	*150 000,00*	*150 000,00*
Подпрограмма "Обеспечение реализации муниципальной программы и прочие мероприятия в области образования"	012	08.4.00.00000		30 962 191,26	30 933 882,72	31 034 073,63
Основное мероприятие "Обеспечение реализации подпрограммы"	012	08.4.01.00000		30 962 191,26	30 933 882,72	31 034 073,63
Расходы на обеспечение функций органов местного самоуправления	012	08.4.01.33330		9 442 367,40	8 973 661,00	8 973 661,00
Расходы на выплаты персоналу государственных (муниципальных) органов	*012*	*08.4.01.33330*	*120*	*9 234 382,00*	*8 543 524,00*	*8 543 524,00*
Иные закупки товаров, работ и услуг для обеспечения государственных (муниципальных) нужд	*012*	*08.4.01.33330*	*240*	*207 985,40*	*430 137,00*	*430 137,00*
Расходы на обеспечение деятельности учебно-методических кабинетов, групп хозяйственного обслуживания	012	08.4.01.41410		5 493 305,00	5 324 053,00	5 324 053,00
Расходы на выплаты персоналу казенных учреждений	*012*	*08.4.01.41410*	*110*	*5 381 321,00*	*5 116 020,00*	*5 116 020,00*
Иные закупки товаров, работ и услуг для обеспечения государственных (муниципальных) нужд	*012*	*08.4.01.41410*	*240*	*111 984,00*	*208 033,00*	*208 033,00*

Расходы на обеспечение деятельности централизованных бухгалтерий	012	08.4.01.44440		13 303 239,00	13 808 648,00	13 808 648,00
Расходы на выплаты персоналу казенных учреждений	*012*	*08.4.01.44440*	*110*	*12 334 569,00*	*12 703 434,00*	*12 703 434,00*
Иные закупки товаров, работ и услуг для обеспечения государственных (муниципальных) нужд	*012*	*08.4.01.44440*	*240*	*948 033,00*	*1 089 546,00*	*1 089 546,00*
Уплата налогов, сборов и иных платежей	*012*	*08.4.01.44440*	*850*	*20 637,00*	*15 668,00*	*15 668,00*
Финансовое обеспечение государственных полномочий по организации и осуществлению деятельности по опеке и попечительству в отношении несовершеннолетних лиц	012	08.4.01.87300		2 184 623,89	2 268 016,57	2 348 169,30
Расходы на выплаты персоналу государственных (муниципальных) органов	*012*	*08.4.01.87300*	*120*	*2 032 336,00*	*2 117 436,00*	*2 267 036,00*
Иные закупки товаров, работ и услуг для обеспечения государственных (муниципальных) нужд	*012*	*08.4.01.87300*	*240*	*152 287,89*	*150 580,57*	*81 133,30*
Финансовое обеспечение государственных полномочий по организации и осуществлению деятельности по опеке и попечительству в отношении совершеннолетних лиц, признанных судом недееспособными вследствие психического расстройства или ограниченных судом в дееспособности вследствие злоупотребления спиртными напитками и наркотическими средствами	012	08.4.01.87360		538 655,97	559 504,15	579 542,33
Расходы на выплаты персоналу государственных (муниципальных) органов	*012*	*08.4.01.87360*	*120*	*496 884,00*	*517 784,00*	*534 384,00*
Иные закупки товаров, работ и услуг для обеспечения государственных (муниципальных) нужд	*012*	*08.4.01.87360*	*240*	*41 771,97*	*41 720,15*	*25 158,33*
Муниципальная программа "Меры адресной поддержки отдельных категорий граждан г.Белогорска"	012	09.0.00.00000		250 000,00	250 000,00	250 000,00
Подпрограмма "Поддержка отдельных категорий граждан"	012	09.1.00.00000		250 000,00	250 000,00	250 000,00
Основное мероприятие "Предоставление гражданам единовременных выплат"	012	09.1.03.00000		250 000,00	250 000,00	250 000,00
Предоставление материальной помощи на оздоровление детей в летний период семьям, имеющим детей до 18 лет и находящимся в социально опасном положении	012	09.1.03.90080		250 000,00	250 000,00	250 000,00
Социальные выплаты гражданам, кроме публичных нормативных социальных выплат	*012*	*09.1.03.90080*	*320*	*250 000,00*	*250 000,00*	*250 000,00*
МУНИЦИПАЛЬНОЕ КАЗЕННОЕ УЧРЕЖДЕНИЕ "УПРАВЛЕНИЕ КУЛЬТУРЫ АДМИНИСТРАЦИИ Г.БЕЛОГОРСК"	**013**			**109 303 891,21**	**109 012 271,00**	**106 312 271,00**
Муниципальная программа "Обеспечение беспрепятственного доступа инвалидов к информации и объектам социальной инфраструктуры в г. Белогорск"	013	04.0.00.00000		0,00	100 000,00	100 000,00
Подпрограмма "Реабилитация и обеспечение жизнедеятельности инвалидов"	013	04.1.00.00000		0,00	100 000,00	100 000,00
Основное мероприятие "Проведение мероприятий по обеспечению беспрепятственного доступа инвалидов"	013	04.1.01.00000		0,00	100 000,00	100 000,00
Мероприятия государственной программы Российской Федерации "Доступная среда"	013	04.1.01.L0270		0,00	100 000,00	100 000,00
Субсидии автономным учреждениям	*013*	*04.1.01.L0270*	*620*	*0,00*	*100 000,00*	*100 000,00*
Муниципальная программа "Развитие физической культуры и спорта на территории города Белогорска"	013	06.0.00.00000		1 775 300,00	0,00	0,00
Подпрограмма "Развитие инфраструктуры физической культуры, массового, детско-юношеского спорта и подготовка спорта высших достижений"	013	06.1.00.00000		1 775 300,00	0,00	0,00
Основное мероприятие "Развитие спортивной инфраструктуры"	013	06.1.01.00000		1 775 300,00	0,00	0,00
Совершенствование материально-технической базы для занятий физической культурой и спортом в муниципальных образованиях области	013	06.1.01.S7460		1 775 300,00	0,00	0,00
Субсидии автономным учреждениям	*013*	*06.1.01.S7460*	*620*	*1 775 300,00*	*0,00*	*0,00*
Муниципальная программа "Развитие и сохранение культуры и искусства в г. Белогорске"	013	07.0.00.00000		82 500 106,21	80 243 371,00	77 543 371,00
Подпрограмма "Сохранение и развитие культурной деятельности и самодеятельного творчества, обеспечение доступа граждан к ценностям культуры и искусства"	013	07.1.00.00000		44 390 767,21	50 482 100,00	50 282 100,00
Основное мероприятие "Самодеятельное творчество и доступная деятельность"	013	07.1.01.00000		27 974 627,21	33 424 100,00	33 424 100,00
Расходы на обеспечение деятельности (оказание услуг, выполнение работ) муниципальных учреждений	013	07.1.01.11110		5 675 727,21	11 125 200,00	11 125 200,00
Субсидии автономным учреждениям	*013*	*07.1.01.11110*	*620*	*5 675 727,21*	*11 125 200,00*	*11 125 200,00*
Выравнивание обеспеченности муниципальных образований по реализации ими отдельных расходных обязательств	013	07.1.01.S7710		22 298 900,00	22 298 900,00	22 298 900,00
Субсидии автономным учреждениям	*013*	*07.1.01.S7710*	*620*	*22 298 900,00*	*22 298 900,00*	*22 298 900,00*
Основное мероприятие "Историко-культурное наследие"	013	07.1.02.00000		5 231 340,00	5 740 000,00	5 540 000,00
Расходы на обеспечение деятельности (оказание услуг, выполнение работ) муниципальных учреждений	013	07.1.02.11110		5 181 340,00	5 240 000,00	5 240 000,00
Субсидии бюджетным учреждениям	*013*	*07.1.02.11110*	*610*	*5 181 340,00*	*5 240 000,00*	*5 240 000,00*
Ремонт памятников истории и культуры	013	07.1.02.41430		50 000,00	500 000,00	300 000,00
Субсидии бюджетным учреждениям	*013*	*07.1.02.41430*	*610*	*50 000,00*	*240 000,00*	*140 000,00*
Субсидии автономным учреждениям	*013*	*07.1.02.41430*	*620*	*0,00*	*260 000,00*	*160 000,00*
Основное мероприятие "Библиотечное обслуживание"	013	07.1.03.00000		11 184 800,00	11 318 000,00	11 318 000,00
Расходы на обеспечение деятельности (оказание услуг, выполнение работ) муниципальных учреждений	013	07.1.03.11110		5 729 205,00	5 862 405,00	5 862 405,00
Субсидии бюджетным учреждениям	*013*	*07.1.03.11110*	*610*	*5 729 205,00*	*5 862 405,00*	*5 862 405,00*
Выравнивание обеспеченности муниципальных образований по реализации ими отдельных расходных обязательств	013	07.1.03.S7710		5 455 595,00	5 455 595,00	5 455 595,00
Субсидии бюджетным учреждениям	*013*	*07.1.03.S7710*	*610*	*5 455 595,00*	*5 455 595,00*	*5 455 595,00*
Подпрограмма "Обеспечение реализации основных направлений муниципальной программы"	013	07.2.00.00000		38 109 339,00	29 761 271,00	27 261 271,00
Основное мероприятие "Мероприятия в сфере культуры и искусства"	013	07.2.01.00000		16 059 596,00	8 000 000,00	5 500 000,00
Выявление и поддержка одаренных детей	013	07.2.01.08050		25 000,00	25 000,00	25 000,00
Субсидии автономным учреждениям	*013*	*07.2.01.08050*	*620*	*25 000,00*	*25 000,00*	*25 000,00*
Совершенствование материально-технической базы муниципальных учреждений	013	07.2.01.12350		9 196 253,00	1 500 000,00	1 500 000,00
Иные закупки товаров, работ и услуг для обеспечения государственных (муниципальных) нужд	*013*	*07.2.01.12350*	*240*	*310 000,00*	*300 000,00*	*300 000,00*
Субсидии бюджетным учреждениям	*013*	*07.2.01.12350*	*610*	*716 000,00*	*500 000,00*	*500 000,00*
Субсидии автономным учреждениям	*013*	*07.2.01.12350*	*620*	*8 170 253,00*	*700 000,00*	*700 000,00*
Организация, проведение и участие в культурно-массовых мероприятиях	013	07.2.01.41440		6 755 533,00	6 140 900,00	3 640 900,00
Иные закупки товаров, работ и услуг для обеспечения государственных (муниципальных) нужд	*013*	*07.2.01.41440*	*240*	*640 000,00*	*800 000,00*	*800 000,00*
Субсидии бюджетным учреждениям	*013*	*07.2.01.41440*	*610*	*316 000,00*	*700 000,00*	*700 000,00*
Субсидии автономным учреждениям	*013*	*07.2.01.41440*	*620*	*5 799 533,00*	*4 640 900,00*	*2 140 900,00*
Развитие кадрового потенциала	013	07.2.01.41450		82 810,00	334 100,00	334 100,00
Иные закупки товаров, работ и услуг для обеспечения государственных (муниципальных) нужд	*013*	*07.2.01.41450*	*240*	*70 000,00*	*70 000,00*	*70 000,00*
Субсидии бюджетным учреждениям	*013*	*07.2.01.41450*	*610*	*0,00*	*84 100,00*	*84 100,00*
Субсидии автономным учреждениям	*013*	*07.2.01.41450*	*620*	*12 810,00*	*180 000,00*	*180 000,00*
Основное мероприятие "Обеспечение реализации и подпрограммы"	013	07.2.02.00000		22 049 743,00	21 761 271,00	21 761 271,00
Расходы на обеспечение деятельности (оказание услуг, выполнение работ) муниципальных учреждений	013	07.2.02.11110		12 941 700,00	12 278 000,00	12 278 000,00
Расходы на выплаты персоналу казенных учреждений	*013*	*07.2.02.11110*	*110*	*12 778 000,00*	*12 150 000,00*	*12 150 000,00*
Иные закупки товаров, работ и услуг для обеспечения государственных (муниципальных) нужд	*013*	*07.2.02.11110*	*240*	*157 200,00*	*126 000,00*	*126 000,00*
Уплата налогов, сборов и иных платежей	*013*	*07.2.02.11110*	*850*	*6 500,00*	*2 000,00*	*2 000,00*
Расходы на обеспечение функций органов местного самоуправления	013	07.2.02.33330		3 406 420,00	3 582 971,00	3 582 971,00
Расходы на выплаты персоналу государственных (муниципальных) органов	*013*	*07.2.02.33330*	*120*	*3 320 549,00*	*3 338 171,00*	*3 338 171,00*
Иные закупки товаров, работ и услуг для обеспечения государственных (муниципальных) нужд	*013*	*07.2.02.33330*	*240*	*80 871,00*	*239 800,00*	*239 800,00*
Уплата налогов, сборов и иных платежей	*013*	*07.2.02.33330*	*850*	*5 000,00*	*5 000,00*	*5 000,00*
Расходы на обеспечение деятельности учебно-методических кабинетов, групп хозяйственного обслуживания	013	07.2.02.41410		671 300,00	2 019 000,00	2 019 000,00
Расходы на выплаты персоналу казенных учреждений	*013*	*07.2.02.41410*	*110*	*671 000,00*	*1 962 000,00*	*1 962 000,00*
Иные закупки товаров, работ и услуг для обеспечения государственных (муниципальных) нужд	*013*	*07.2.02.41410*	*240*	*0,00*	*52 200,00*	*52 200,00*
Уплата налогов, сборов и иных платежей	*013*	*07.2.02.41410*	*850*	*300,00*	*4 800,00*	*4 800,00*
Расходы на обеспечение деятельности централизованных бухгалтерий	013	07.2.02.44440		5 030 323,00	3 881 300,00	3 881 300,00
Расходы на выплаты персоналу казенных учреждений	*013*	*07.2.02.44440*	*110*	*4 418 423,00*	*3 312 400,00*	*3 312 400,00*
Иные закупки товаров, работ и услуг для обеспечения государственных (муниципальных) нужд	*013*	*07.2.02.44440*	*240*	*607 900,00*	*564 900,00*	*564 900,00*
Уплата налогов, сборов и иных платежей	*013*	*07.2.02.44440*	*850*	*4 000,00*	*4 000,00*	*4 000,00*
Муниципальная программа "Развитие образования города Белогорск"	013	08.0.00.00000		25 028 485,00	28 668 900,00	28 668 900,00
Подпрограмма "Развитие дошкольного, общего и дополнительного образования детей"	013	08.1.00.00000		25 028 485,00	28 668 900,00	28 668 900,00
Основное мероприятие "Предоставление общедоступного и бесплатного дошкольного, начального общего, основного общего, среднего общего, дополнительного образования детей"	013	08.1.02.00000		25 028 485,00	28 668 900,00	28 668 900,00
Расходы на обеспечение деятельности (оказание услуг) муниципальных учреждений дополнительного образования	013	08.1.02.08130		649 085,00	4 289 500,00	4 289 500,00
Субсидии автономным учреждениям	*013*	*08.1.02.08130*	*620*	*649 085,00*	*4 289 500,00*	*4 289 500,00*
Выравнивание обеспеченности муниципальных образований по реализации ими отдельных расходных обязательств	013	08.1.02.S7710		24 379 400,00	24 379 400,00	24 379 400,00
Субсидии автономным учреждениям	*013*	*08.1.02.S7710*	*620*	*24 379 400,00*	*24 379 400,00*	*24 379 400,00*
Всего				**1 623 063 155,03**	**1 405 816 823,08**	**1 398 109 008,66**

Приложение N7
к решению Белогорского городского
Совета народных депутатов
от 14 марта 2019 года N26/23

Приложение N9
к решению Белогорского городского
Совета народных депутатов
от 10 декабря 2018 года N21/104

Программа муниципальных внутренних заимствований муниципального образования г.Белогорск на 2019 год и плановый период 2020 и 2021 годов

(руб.)

Наименование	2019 год	2020 год	2021 год
Муниципальные внутренние заимствования	**44 657 645,10**	**0,00**	**0,00**
в том числе:			
Кредиты кредитных организаций в валюте Российской Федерации	**44 657 645,10**	**0,00**	**0,00**
Получение кредитов от кредитных организаций бюджетами городских округов в валюте Российской Федерации	144 657 645,10	125 000 000,00	100 000 000,00
Погашение бюджетами городских округов кредитов от кредитных организаций в валюте Российской Федерации	-100 000 000,00	-125 000 000,00	-100 000 000,00

Приложение N8
к решению Белогорского городского
Совета народных депутатов
от 14 марта 2019 года N26/23

Приложение N10
к решению Белогорского городского
Совета народных депутатов

от 10 декабря 2018 года N21/104

Бюджетные ассигнования на осуществление бюджетных инвестиций и предоставление бюджетным и автономным учреждениям, муниципальным унитарным предприятиям субсидий на осуществление капитальных вложений в объекты муниципальной собственности, софинансирование капитальных вложений в которые осуществляется за счет межбюджетных субсидий из вышестоящих бюджетов

(руб.)

№ п.п.	Наименование муниципальной программы (подпрограммы, направления расходов, объекта)	Главный распорядитель бюджетных средств	2019 год
1.	Муниципальная программа "Развитие образования города Белогорск"		142 800 000,00
1.1.	Подпрограмма "Развитие дошкольного, общего и дополнительного образования детей"		
1.1.1.	Создание в субъектах Российской Федерации дополнительных мест для детей в возрасте от 2 месяцев до 3 лет в образовательных организациях, осуществляющих образовательную деятельность по образовательным программам дошкольного образования		
1.1.1.1.	Детский сад на 170 мест в г.Белогорске	Муниципальное казенное учреждение "Комитет имущественных отношений Администрации города Белогорск"	142 800 000,00

РОССИЙСКАЯ ФЕДЕРАЦИЯ
БЕЛОГОРСКИЙ ГОРОДСКОЙ
СОВЕТ НАРОДНЫХ ДЕПУТАТОВ
АМУРСКОЙ ОБЛАСТИ
(седьмой созыв)

РЕШЕНИЕ N24/08
31.01.2019 г. Белогорск

О внесении изменений и дополнений в Устав муниципального образования города Белогорск

В связи с изменениями, внесенными в Федеральный закон от 06.10.2003 N131-ФЗ "Об общих принципах организации местного самоуправления в Российской Федерации", на основании статьи 30 Устава города Белогорск, городской Совет

РЕШИЛ:

1. Внести следующие изменения и дополнения в Устав муниципального образования города Белогорск:

1) в абзаце 8 статьи 8 слова "с правом решающего голоса" заменить словами "с правом решающего голоса, работающий в комиссии на постоянной (штатной) основе", слова "субъекта Российской Федерации" заменить словами "Амурской области";

2) пункт 5 части 1 статьи 11 изложить в следующей редакции: "5) дорожная деятельность в отношении автомобильных дорог местного значения в границах городского округа и обеспечение безопасности дорожного движения на них, включая создание и обеспечение функционирования парковок (парковочных мест), осуществление муниципального контроля за сохранностью автомобильных дорог местного значения в границах городского округа, организация дорожного движения, а также осуществление иных полномочий в области использования автомобильных дорог и осуществления дорожной деятельности в соответствии с законодательством Российской Федерации;";

3) пункт 22 части 1 статьи 11 изложить в следующей редакции: "22) участие в организации деятельности по накоплению (в том числе раздельному накоплению), сбору, транспортированию, обработке, утилизации, обезвреживанию, захоронению твердых коммунальных отходов;";

4) пункт 24 части 1 статьи 11 дополнить словами: ", направление уведомления о соответствии указанных в уведомлении о планируемом строительстве параметров объекта индивидуального жилищного строительства или садового дома установленным параметрам и допустимости размещения объекта индивидуального жилищного строительства или садового дома на земельном участке, уведомления о несоответствии указанных в уведомлении о планируемом строительстве параметров объекта индивидуального жилищного строительства или садового дома установленным параметрам и (или) недопустимости размещения объекта индивидуального жилищного строительства или садового дома на земельном участке, уведомления о соответствии или несоответствии построенных или реконструированных объекта индивидуального жилищного строительства или садового дома требованиям законодательства о градостроительной деятельности при строительстве или реконструкции объектов индивидуального жилищного строительства или садовых домов на земельных участках, расположенных на территориях городских округов, принятие в соответствии с гражданским законодательством Российской Федерации решения о сносе самовольной постройки, решения о сносе самовольной постройки или ее приведении в соответствие с установленными требованиями, решения об изъятии земельного участка, не используемого по целевому назначению или используемого с нарушением законодательства Российской Федерации, осуществление сноса самовольной постройки или ее приведения в соответствие с установленными требованиями в случаях, предусмотренных Градостроительным кодексом Российской Федерации";

5) часть 1 статьи 11.1 дополнить пунктом 19 следующего содержания "19) осуществление мероприятий по защите прав потребителей, предусмотренных Законом Российской Федерации от 7 февраля 1992 года º 2300-1 "О защите прав потребителей".";

6) в части 4 статьи 23 слова "по проектам и вопросам, указанным в части 3 настоящей статьи," исключить;

7) в пункте 2 части 6 статьи 35 слова "садоводческого, огороднического, дачного потребительских кооперативов," исключить;

8) в пункте 2 части 6 статьи 35 после слов "политической партией," дополнить словами "профсоюзом, зарегистрированным в установленном порядке,";

9) в пункте 2 части 6 статьи 35 слова "случаев, предусмотренных федеральными законами, и случаев, если участие в управлении организацией осуществляется в соответствии с законодательством Российской Федерации от имени органа местного самоуправления" заменить словами "участия на безвозмездной основе в деятельности коллегиального органа организации на основании акта Президента Российской Федерации или Правительства Российской Федерации; представления на безвозмездной основе интересов муниципального образования в органах управления и ревизионной комиссии организации, учредителем (акционером, участником) которой является муниципальное образование, в соответствии с муниципальными правовыми актами, определяющими порядок осуществления от имени муниципального образования полномочий учредителя организации или управления находящимися в муниципальной собственности акциями (долями участия в уставном капитале); иных случаев, предусмотренных федеральными законами";

10) в абзаце 1 части 8 статьи 43 после слов "политической партией," дополнить словами "профсоюзом, зарегистрированным в установленном порядке,";

11) в абзаце 2 части 8 статьи 43 слова "садоводческого, огороднического, дачного потребительских кооперативов," исключить;

12) в абзаце 2 части 8 статьи 43 слова "случаев, предусмотренных федеральными законами, и случаев, если участие в управлении организацией осуществляется в соответствии с законодательством Российской Федерации от имени органа местного самоуправления" заменить словами "участия на безвозмездной основе в деятельности коллегиального органа организации на основании акта Президента Российской Федерации или Правительства Российской Федерации; представления на безвозмездной основе интересов муниципального образования в органах управления и ревизионной комиссии организации, учредителем (акционером, участником) которой является муниципальное образование, в соответствии с муниципальными правовыми актами, определяющими порядок осуществления от имени муниципального образования полномочий учредителя организации или управления находящимися в муниципальной собственности акциями (долями участия в уставном капитале); иных случаев, предусмотренных федеральными законами";

13) пункт 31 части 3 статьи 47 исключить;

14) часть 2 статьи 56 изложить в следующей редакции: "2. Официальным опубликованием муниципального правового акта или соглашения, заключенного между органами местного самоуправле-

ния, считается первая публикация его полного текста в газете "Белогорский вестник".

Подлежащие опубликованию муниципальные правовые акты в течение пяти рабочих дней после подписания направляются Главой города в печатное средство массовой информации для официального опубликования и должны быть опубликованы не позднее 20 дней со дня их направления.

Муниципальные правовые акты и соглашения могут быть также опубликованы (обнародованы) путем размещения их полного текста в сетевом издании. В случае опубликования (размещения) полного текста муниципального правового акта в официальном сетевом издании объемные графические и табличные приложения к нему в печатном издании могут не приводиться.";

15) пункт 1 части 1 статьи 57.6 исключить;

16) в пункте 3 части 1 статьи 57.6 слова "садоводческого, огороднического, дачного потребительских кооперативов," исключить;

17) в пункте 3 части 1 статьи 57.6 после слов "с разрешения представителя нанимателя (работодателя)" дополнить словами ", которое получено", слова "случаев, предусмотренных федеральными законами, и случаев, если участие в управлении организацией осуществляется в соответствии с законодательством Российской Федерации от имени органа местного самоуправления" заменить словами "представления на безвозмездной основе интересов муниципального образования в органах управления и ревизионной комиссии организации, учредителем (акционером, участником) которой является муниципальное образование, в соответствии с муниципальными правовыми актами, определяющими порядок осуществления от имени муниципального образования полномочий учредителя организации или управления находящимися в муниципальной собственности акциями (долями участия в уставном капитале); иных случаев, предусмотренных федеральными законами";

18) в части 1 статьи 68.1 слово "закрытых" заменить словом "непубличных".

2. Настоящее решение направить для государственной регистрации в Управление Министерства юстиции по Амурской области.

3. Настоящее решение вступает в силу после его государственной регистрации и официального опубликования в газете "Белогорский вестник".

Председатель Белогорского
городского Совета народных депутатов
В.В. Гратий
Глава муниципального образования
города Белогорск
С.Ю. Мелюков

Объявление

Муниципальное казенное учреждение "Комитет имущественных отношений Администрации города Белогорск" объявляет аукционы на право заключения договора аренды земельного участка

Аукцион N 1

1. Организатор аукциона

1.1. Полное наименование: Муниципальное казенное учреждение "Комитет имущественных отношений Администрации города Белогорск".

1.2. Почтовый и юридический адрес: 676850, Амурская область, г. Белогорск, ул. Гагарина, д. 2.

1.3. Адрес электронной почты: komitet_zemlya@mail.ru

1.4. Телефон: (416-41) 2-15-70.

1.5. Факс: (416-41) 2-26-42.

2. Основание проведения аукциона: Постановление Администрации города Белогорск от 19.06.2017 N 1127 "О проведении торгов в форме аукциона на право заключения договора аренды земельного участка".

3. Предмет аукциона: Продажа права заключения договора аренды находящегося в государственной собственности земельного участка, расположенного на землях населённых пунктов, сформированного под строительство малоэтажного жилого дома для проживания одной семьи с возможностью ведения ограниченного ЛПХ, расположенного по адресу: Амурская область, г. Белогорск, ул. Казачья, д.2А, кадастровый номер 28:02:000592:22, площадью 770 кв.м.

Подключение к сетям электроснабжения при выполнении строительства ВЛ-0,4 кВ от ТП 10/0,4 кВ N 77 ВЛ-10 кВ Ф-28 ПС "Томь" до границ участка. Подключение к сетям теплоснабжения, водоснабжения отсутствует.

4. Информация об аукционе

4.1. Форма проведения: аукцион является открытым по составу участников.

4.2. Аукцион состоится 16.04.2019 в 13 часов 00 минут по адресу: г. Белогорск, ул. Гагарина, д. 2, кабинет N 101.

4.3. Заявки на участие в аукционе принимаются с 8-00 часов 15.03.2019 в кабинете N 101, ул. Гагарина, д. 2. Окончание приема заявок 11.04.2019 в 17-00 часов. День определения участников аукциона 12.04.2019 в 13-00 часов в кабинете N 101, ул. Гагарина, д. 2.

4.4. Начальная цена на право заключения договора аренды земельного участка в размере ежегодной арендной платы - 30000 (тридцать тысяч) рублей, сумма задатка - 7500 (семь тысяч пятьсот) рублей, "шаг аукциона" составляет 900 (девятьсот) рублей.

4.5. Договор аренды на земельный участок заключается сроком на 20 (двадцать) лет.

4.6. Сумма задатка перечисляется до подачи заявки на расчетный счет: УФК по Амурской области (Муниципальное казенное учреждение "Комитет имущественных отношений Администрации города Белогорск" л/счет 05233001180) ИНН 2804008317, КПП 280401001, р/с 40302810200003000004 ОТДЕЛЕНИЕ БЛАГОВЕЩЕНСК Г. БЛАГОВЕЩЕНСК, БИК 041012001, КБК 004 111 05012 04 0000120. Задаток на участие в аукционе: г. Белогорск, ул. Казачья, д.2А, кадастровый номер 28:02:000592:22.

4.7. Задаток в течение 3-х рабочих дней подлежит возврату участникам аукциона, не ставшими победителями, отозвавшими заявку или не допущенными к участию в торгах.

5. Порядок подачи и приема заявок

5.1. В аукционе могут участвовать граждане и юридические лица.

5.2. Для участия в аукционе необходимо подать следующие документы:

- заявка на участие в аукционе по установленной в извещении о проведении аукциона форме с указанием банковских реквизитов счета для возврата задатка;

- копии документов, удостоверяющих личность заявителя (для граждан);

- надлежащим образом заверенный перевод на русский язык документов о государственной регистрации юридического лица в соответствии с законодательством иностранного государства в случае, если заявителем является иностранное юридическое лицо;

- документы, подтверждающие внесение задатка.

5.3. Заявитель имеет право отозвать принятую организатором аукциона заявку на участие в аукционе, уведомив об этом в письменной форме организатора аукциона.

5.4. Заявитель не допускается к участию в аукционе в следующих случаях:

- непредставление необходимых для участия в аукционе документов или представление недостоверных сведений;

- непоступление задатка на дату рассмотрения заявок на участие в аукционе;

- подача заявки на участие в аукционе лицом, которое в соответствии с настоящим Кодексом и другими федеральными законами не имеет права быть участником конкретного аукциона, покупателем земельного участка или приобрести земельный участок в аренду;

- наличие сведений о заявителе, об учредителях (участниках), о членах коллегиальных исполнительных органов заявителя, лицах, исполняющих функции единоличного исполнительного органа заявителя, являющегося юридическим лицом, в реестре недобросовестных участников аукциона.

5.5. Один заявитель вправе подать только одну заявку на участие в аукционе.

5.6. Заявка на участие в аукционе, поступившая по истечении срока ее приема, возвращается в день ее поступления заявителю.

5.7. Заявитель приобретает статус участника аукциона с момен-

та подписания организатором торгов протокола приема заявок и извещается уведомлением, которое заявителю необходимо получить 15.04.2019г.

5.8. В случаях, если только один заявитель признан участником аукциона или подана только одна заявка на участие в аукционе, аукцион признается не состоявшимся, организатор торгов в течение десяти дней со дня подписания протокола приема заявок, направляет заявителю три экземпляра подписанного проекта договора аренды земельного участка. Договор аренды земельного участка заключается по начальной цене ежегодной арендной платы.

6. Порядок проведения аукциона

6.1. Аукцион проводится в указанном в п. 4.2. месте, в соответствующий день и час.

6.2. Аукцион ведет аукционист:

- аукцион начинается с оглашения аукционистом порядка проведения аукциона;

- участникам аукциона выдаются пронумерованные билеты, которые они поднимают после оглашения аукционистом начальной цены на право заключения договора аренды и каждой очередной цены, если готовы купить право заключения договора аренды в соответствии с этой ценой;

- каждую последующую цену аукционист назначает путем увеличения текущей цены на "шаг аукциона";

- после объявления очередной цены аукционист называет номер билета участника аукциона, который первым поднял билет, и указывает на этого участника аукциона, затем аукционист объявляет следующую цену в соответствии с "шагом аукциона";

- при отсутствии участников аукциона, готовых купить право заключения договора аренды в соответствии названной аукционистом ценой, аукционист повторяет эту цену три раза.

6.3. Аукцион завершается, если после троекратного объявления очередной цены ни один из участников аукциона не поднял билет.

6.4. Победителем аукциона признается участник аукциона, номер билета которого был назван аукционистом последним, т.е. предложивший наибольший размер ежегодной арендной платы за земельный участок.

6.5. Аукцион признается несостоявшимся в случае, если:

- в аукционе участвовал только один участник;

- не присутствовал ни один из участников аукциона;

- после троекратного объявления предложения о начальной цене предмета аукциона не поступило ни одного предложения о цене предмета аукциона, которое предусматривало бы более высокую цену предмета аукциона.

6.6. Результаты торгов оформляются протоколом в день проведения торгов.

6.7. Победителю аукциона или единственному принявшему участие в аукционе участнику, в десятидневный срок со дня составления протокола о результатах аукциона, направляется три экземпляра подписанного проекта договора аренды земельного участка. Не допускается заключение указанных договоров ранее чем через десять дней со дня размещения информации о результатах аукциона на официальном сайте.

6.8. Протокол о результатах аукциона размещается на официальном сайте в течение одного рабочего дня со дня подписания данного протокола.

6.9. Задаток, внесенный лицом, признанным победителем аукциона, задаток, внесенный лицом, признанным единственным участником, задаток внесенный лицом, подавшим единственную заявку, задаток, внесенный лицом, единственному принявшему участие в аукционе, с которыми заключается договор аренды земельного участка, засчитывается в счет арендной платы за него. Задатки, внесенные этими людьми, не заключившими в установленном порядке договор аренды земельного участка вследствие уклонения от заключения указанного договора, не возвращаются.

6.10. Организатор аукциона может принимать решение об отказе в проведении аукциона в случае выявления обстоятельств, предусмотренных пунктом 8 статьи 39.11. Земельного кодекса РФ. Извещение об отказе в проведении аукциона размещается в течение трех дней со дня принятия решения на официальном сайте.

6.11. Организатор аукциона в течение трех дней обязан известить участников аукциона об отмене и возвратить внесенные задатки.

6.12. В случае, если победитель аукциона или лицо, которому предложено заключить договор аренды земельного участка в соответствии земельного законодательства, в течение тридцати дней со дня направления им проекта указанного договора не подписали и не предоставили в уполномоченный орган договор, организатор торгов в течении пяти рабочих дней со дня истечения этого срока направляет сведения, в уполномоченный Правительством Российской Федерации федеральный орган исполнительной власти для включения их в реестр недобросовестных участников аукциона.

Аукцион N 2

1.Организатор аукциона

1.1. Полное наименование: Муниципальное казенное учреждение "Комитет имущественных отношений Администрации города Белогорск".

1.2. Почтовый и юридический адрес: 676850, Амурская область, г. Белогорск, ул. Гагарина, д. 2.

1.3. Адрес электронной почты: komitet_zemlya@mail.ru

1.4. Телефон: (416-41) 2-15-70.

1.5. Факс: (416-41) 2-26-42.

2. Основание проведения аукциона: Постановление Администрации города Белогорск от 19.02.2019 N 212 "О проведении торгов в форме аукциона на право заключения договора аренды земельного участка".

3. Предмет аукциона: Продажа права заключения договора аренды находящегося в государственной собственности земельного участка, расположенного на землях населённых пунктов, сформированного под строительство малоэтажного жилого дома для проживания одной семьи с возможностью ведения ограниченного ЛПХ, расположенного по адресу: Амурская область, г. Белогорск, кадастровый номер 28:02:000424:509, площадью 1137 кв.м.

Подключение к сетям электроснабжения при выполнении строительства ВЛИ-0,4 кВ от ТП 10/0,4 кВ N 51 Ф-22 ПС "Амурсельмаш" до границ участка. Подключение к сетям водоснабжения возможно. Подключение к сетям теплоснабжения, водоотведения отсутствует.

4. Информация об аукционе

4.1. Форма проведения: аукцион является открытым по составу участников.

4.2. Аукцион состоится 16.04.2019 в 14 часов 00 минут по адресу: г. Белогорск, ул. Гагарина, д. 2, кабинет N 101.

4.3. Заявки на участие в аукционе принимаются с 8-00 часов 15.03.2019 в кабинете N 101, ул. Гагарина, д. 2. Окончание приема заявок 11.04.2019 в 17-00 часов. День определения участников аукциона 12.04.2019 в 13-00 часов в кабинете N 101, ул. Гагарина, д. 2.

4.4. Начальная цена на право заключения договора аренды земельного участка в размере ежегодной арендной платы - 30000 (тридцать тысяч) рублей, сумма задатка - 7500 (семь тысяч пятьсот) рублей, "шаг аукциона" составляет 900 (девятьсот) рублей.

4.5. Договор аренды на земельный участок заключается сроком на 20 (двадцать) лет.

4.6. Сумма задатка перечисляется до подачи заявки на расчетный счет: УФК по Амурской области (Муниципальное казенное учреждение "Комитет имущественных отношений Администрации города Белогорск" л/счет 05233001180) ИНН 2804008317, КПП 280401001, р/с 40302810200003000004 ОТДЕЛЕНИЕ БЛАГОВЕЩЕНСК Г. БЛАГОВЕЩЕНСК, БИК 041012001, КБК 004 111 05012 04 0000120. Задаток на участие в аукционе: г. Белогорск, д.2А, кадастровый номер 28:02:000424:509.

4.7. Задаток в течение 3-х рабочих дней подлежит возврату участникам аукциона, не ставшими победителями, отозвавшими заявку или не допущенными к участию в торгах.

5. Порядок подачи и приема заявок

5.1. В аукционе могут участвовать граждане и юридические лица.

5.2. Для участия в аукционе необходимо подать следующие документы:

- заявка на участие в аукционе по установленной в извещении о проведении аукциона форме с указанием банковских реквизитов счета для возврата задатка;

- копии документов, удостоверяющих личность заявителя (для граждан);

- надлежащим образом заверенный перевод на русский язык документов о государственной регистрации юридического лица в соответствии с законодательством иностранного государства в случае, если заявителем является иностранное юридическое лицо;

- документы, подтверждающие внесение задатка.

5.3. Заявитель имеет право отозвать принятую организатором аукциона заявку на участие в аукционе, уведомив об этом в письменной форме организатора аукциона.

5.4. Заявитель не допускается к участию в аукционе в следующих случаях:

- непредставление необходимых для участия в аукционе документов или представление недостоверных сведений;

- непоступление задатка на дату рассмотрения заявок на участие в аукционе;

- подача заявки на участие в аукционе лицом, которое в соответствии с настоящим Кодексом и другими федеральными законами не имеет права быть участником конкретного аукциона, покупателем земельного участка или приобрести земельный участок в аренду;

- наличие сведений о заявителе, об учредителях (участниках), о членах коллегиальных исполнительных органов заявителя, лицах, исполняющих функции единоличного исполнительного органа заявителя, являющегося юридическим лицом, в реестре недобросовестных участников аукциона.

5.5. Один заявитель вправе подать только одну заявку на участие в аукционе.

5.6. Заявка на участие в аукционе, поступившая по истечении срока ее приема, возвращается в день ее поступления заявителю.

5.7. Заявитель приобретает статус участника аукциона с момента подписания организатором торгов протокола приема заявок и извещается уведомлением, которое заявителю необходимо получить 15.04.2019г.

5.8. В случаях, если только один заявитель признан участником аукциона или подана только одна заявка на участие в аукционе, аукцион признается не состоявшимся, организатор торгов в течение десяти дней со дня подписания протокола приема заявок, направляет заявителю три экземпляра подписанного проекта договора аренды земельного участка. Договор аренды земельного участка заключается по начальной цене ежегодной арендной платы.

6. Порядок проведения аукциона

6.1. Аукцион проводится в указанном в п. 4.2. месте, в соответствующий день и час.

6.2. Аукцион ведет аукционист:

- аукцион начинается с оглашения аукционистом порядка проведения аукциона;

- участникам аукциона выдаются пронумерованные билеты, которые они поднимают после оглашения аукционистом начальной цены на право заключения договора аренды и каждой очередной цены, если готовы купить право заключения договора аренды в соответствии с этой ценой;

- каждую последующую цену аукционист назначает путем увеличения текущей цены на "шаг аукциона";

- после объявления очередной цены аукционист называет номер билета участника аукциона, который первым поднял билет, и указывает на этого участника аукциона, затем аукционист объявляет следующую цену в соответствии с "шагом аукциона";

- при отсутствии участников аукциона, готовых купить право заключения договора аренды в соответствии названной аукционистом ценой, аукционист повторяет эту цену три раза.

6.3. Аукцион завершается, если после троекратного объявления очередной цены ни один из участников аукциона не поднял билет.

6.4. Победителем аукциона признается участник аукциона, номер билета которого был назван аукционистом последним, т.е. предложивший наибольший размер ежегодной арендной платы за земельный участок.

6.5. Аукцион признается несостоявшимся в случае, если:

- в аукционе участвовал только один участник;

- не присутствовал ни один из участников аукциона;

- после троекратного объявления предложения о начальной цене предмета аукциона не поступило ни одного предложения о цене предмета аукциона, которое предусматривало бы более высокую цену предмета аукциона.

6.6. Результаты торгов оформляются протоколом в день проведения торгов.

6.7. Победителю аукциона или единственному принявшему участие в аукционе участнику, в десятидневный срок со дня составления протокола о результатах аукциона, направляется три экземпляра подписанного проекта договора аренды земельного участка. Не допускается заключение указанных договоров ранее чем через десять дней со дня размещения информации о результатах аукциона на официальном сайте.

6.8. Протокол о результатах аукциона размещается на официальном сайте в течение одного рабочего дня со дня подписания данного протокола.

6.9. Задаток, внесенный лицом, признанным победителем аукциона, задаток, внесенный лицом, признанным единственным участником, задаток внесенный лицом, подавшим единственную заявку, задаток, внесенный лицом, единственному принявшему участие в аукционе, с которыми заключается договор аренды земельного участка, засчитывается в счет арендной платы за него. Задатки, внесенные этими людьми, не заключившими в установленном порядке договор аренды земельного участка вследствие уклонения от заключения указанного договора, не возвращаются.

6.10. Организатор аукциона может принимать решение об отказе в проведении аукциона в случае выявления обстоятельств, предусмотренных пунктом 8 статьи 39.11. Земельного кодекса РФ. Извещение об отказе в проведении аукциона размещается в течение трех дней со дня принятия решения на официальном сайте.

6.11. Организатор аукциона в течение трех дней обязан известить участников аукциона об отмене и возвратить внесенные задатки.

6.12. В случае, если победитель аукциона или лицо, которому предложено заключить договор аренды земельного участка в соответствии земельного законодательства, в течение тридцати дней со дня направления им проекта указанного договора не подписали и не предоставили в уполномоченный орган договор, организатор торгов в течении пяти рабочих дней со дня истечения этого срока направляет сведения, в уполномоченный Правительством Российской Федерации федеральный орган исполнительной власти для включения их в реестр недобросовестных участников аукциона.

Дополнительную информацию можно получить с момента приема заявок по адресу: г. Белогорск, ул. Гагарина, д. 2, кабинет N 101, тел. 2-15-70.

Форма заявки:

Организатору: МКУ "Комитет
имущественных отношений
Администрации города Белогорск"

ЗАЯВКА
на участие в аукционе
на право заключения договора
аренды земельного участка

_____
_____
(ФИО / Наименование претендента)
Для физических лиц:
Документ, удостоверяющий личность:
_____
Серия _____ N _____, выдан "____"
_____ (когда)
_____
(кем)
Место жительства / регистрации:
_____
_____
ИНН _____
Телефон _____
Для юридических лиц (индивидуальных предпринимателей):
Документ о государственной регистрации в качестве юридического лица: _____

_____
Серия _____ N _____, дата регистрации "____" _____ г.
Юридический адрес / почтовый адрес:
_____
_____
ИНН _____
ОГРН _____
ЕГРЮЛ_____
Телефон _____ факс
Банковские реквизиты претендента (заявителя) для возврата задатка:
_____
_____
Представитель претендента
_____
_____
действует на основании
_____
_____
Изучив документацию об аукционе, заявляю о своем намерении участвовать в аукционе и приобрести право на заключение договора аренды земельного участка, расположенного по адресу: _____,
кадастровый номер _____, общая площадь _____ кв.м.
обязуюсь соблюдать условия аукциона, содержащиеся в информационном сообщении о проведении аукциона, опубликованном в газете "Белогорский вестник" от "____" _____ 201__ N ____, на официальном сайте в сети Интернет;
Со сведениями, изложенными в информационном сообщении о проведении аукциона в газете "Белогорский вестник" от "____" _____ 201__ N ____, ознакомлен и полностью согласен.
К заявке прилагаются следующие документы:
1. Платежный документ с отметкой банка плательщика об исполнении, подтверждающий перечисление претендентом установленного задатка.
2. Копия документа, удостоверяющего личность (для физических лиц).
3. В случае подачи заявки представителем претендента - доверенность.
Подпись претендента (его полномочного представителя)
_____
Дата "____" _____ 201__ г.
М.П.
Заявка принята Организатором "____" _____ 201__ г. в ___ час. ___ мин. за N ___
Подпись уполномоченного лица, принявшего заявку
_____

ДОГОВОР N
аренды, находящегося в государственной собственности земельного участка город Белогорск Амурской области "__" _____ 201 _ г.

Муниципальное образование города Белогорск, в интересах которого действует Муниципальное казенное учреждение "Комитет имущественных отношений Администрации города Белогорск", именуемое в дальнейшем "Арендодатель", в лице председателя Саржевского Дмитрия Валериевича, действующего на основании Положения о МКУ "Комитет имущественных отношений Администрации города Белогорск" и _____ именуемая (ый) в дальнейшем "Арендатор" и, именуемые в дальнейшем "Стороны" заключили настоящий договор (далее - "Договор") о нижеследующем:

1. ПРЕДМЕТ ДОГОВОРА

1.1. Руководствуясь п.2 ст. 39.7, п.п. 13, 14 ст. 39.12 Земельного кодекса Российской Федерации, на основании Постановления Администрации города Белогорск от "__" _____ 201__ N ____, протокола N _____ приема заявок на участие в аукционе по продаже права на заключение договора аренды, находящегося в государственной собственности земельного участка от "___" _____ 201__ г. "Арендодатель" предоставляет, а "Арендатор" принимает в аренду земельный участок из земель населенных пунктов, с кадастровым номером 28:02:000____:_____, находящийся по адресу (имеющий адресные ориентиры): 676850, Амурская обл., Белогорск г., _____в границах, указанных в кадастровом паспорте, прилагаемого к настоящему Договору и являющегося его неотъемлемой частью, общей площадью _____ квадратных метров.

1.2. Земельный участок предоставляется _____.

2. СРОК ДОГОВОРА

2.1. Срок аренды устанавливается с "__" _____ 201_ года по "__" _____ 201_ года.

2.2. Договор, заключенный на срок более одного года, вступает в силу с даты его государственной регистрации в Едином государственном реестре прав на недвижимое имущество и сделок с ним.

3. И УСЛОВИЯ ВНЕСЕНИЯ АРЕНДНОЙ ПЛАТЫ

3.1. Размер ежегодной арендной платы за участок определяется по результатам аукциона и составляет _____ рублей в год, _____ рублей в квартал.

Сумма арендной платы за период с "__" _____ 201_ года по 31.12.201__ года составляет _____ рублей. Сумма внесенного задатка засчитывается в счет арендной платы за земельный участок.

Арендная плата по настоящему договору исчисляется с момента подписания сторонами настоящего договора.

3.2. Арендная плата вносится Арендатором ежеквартально не позднее 25-го числа последнего месяца квартала: 25 марта, 25 июня, 25 сентября, 25 декабря.

3.3. "Арендатор" перечисляет арендную плату за землю платежным поручением (квитанцией) с указанием номера договора и периода платежа по следующим реквизитам:

р/с N 40101810000000010003 ОТДЕЛЕНИЕ БЛАГОВЕЩЕНСК Г. БЛАГОВЕЩЕНСК, БИК - 041012001, ИНН - 2804008317, КПП - 280401001, УФК по Амурской области (Муниципальное казенное учреждение "Комитет имущественных отношений Администрации города Белогорск"), ОКТМО-10710000, код 004 111 05012 04 0000 120.

3.4. Исполнением обязательства по внесению арендной платы является зачисление соответствующих сумм на расчетный счет, указанный в п.3.3. настоящего договора.

3.5.Арендатор земельного участка, за исключением резидентов особых экономических зон- арендаторов земельных участков, имеет право передавать арендованный земельный участок в субаренду в пределах срока договора аренды земельного участка без согласия арендодателя при условии его уведомления. На субарендаторов распространяются все права арендаторов земельных участков, предусмотренные настоящим Кодексом.

4. ПРАВА И ОБЯЗАННОСТИ СТОРОН

4.1. Арендодатель имеет право:

4.1.1. Требовать досрочного расторжения Договора при нарушении Арендатором условий пункта 1.2 Договора; при использовании Арендатором земельного участка способами, приводящими к его порче; при не внесении Арендатором арендной платы более двух раз подряд по истечении установленного договором срока платежа; в иных случаях, предусмотренных законодательством.

4.1.2. На беспрепятственный доступ на территорию арендуемого земельного участка с целью его осмотра на предмет соблюдения условий Договора.

4.1.3. На возмещение убытков, причиненных ухудшением качества земельного участка и экологической обстановки в результате хозяйственной деятельности Арендатора, а так же по иным основаниям, предусмотренным законодательством Российской Федерации.

4.2. Арендодатель обязан:

4.2.1. Выполнять в полном объеме все условия договора.

4.2.2. Передать Арендатору участок по акту приема-передачи в срок 7 дней с момента подписания настоящего договора.

4.2.3. В десятидневный срок уведомить Арендатора об изменении банковских реквизитов для перечисления арендной платы, указанных в п.3.2, путем публикации соответствующего сообщения в средствах массовой информации.

4.3. Арендатор имеет право:

4.3.1. Использовать Участок на условиях, установленных Договором.

4.3.2. При аренде земельного участка, находящегося в государственной или муниципальной собственности, на срок более чем пять лет арендатор земельного участка имеет право, если иное не установлено федеральными законами, в пределах срока договора аренды земельного участка передавать свои права и обязанности по этому договору третьему лицу без согласия арендодателя при условии его уведомления.

4.4. Арендатор обязан:

4.4.1. Выполнять в полном объёме все условия Договора.

4.4.2. Использовать Участок в соответствии с целевым назначением и разрешенным использованием.

4.4.3. Уплачивать в размере и на условиях, установленных Договором, арендную плату.

4.4.4. Обеспечивать Арендодателю, представителям органов земельного контроля доступ на земельный участок по их требованию.

4.4.5. В течение 2 (двух) месяцев после подписания Договора, в случаях установленных действующим законодательством Российской Федерации, произвести его (их) государственную регистрацию в Едином государственном реестре прав на недвижимое имущество и сделок с ним.

4.4.6. Письменно сообщить Арендодателю не позднее чем за 30 (тридцать) дней о предстоящем освобождении земельного участка как в связи с окончанием срока действия Договора, так и при досрочном его освобождении.

4.4.7. Не допускать действий, приводящих к ухудшению экологической обстановки на арендуемом земельном участке и прилегающей к нему территории.

4.4.8. Своевременно проводить работы по благоустройству земельного участка и прилегающей к нему территории.

4.4.9. Письменно в десятидневный срок уведомить Арендодателя об изменении своих реквизитов.

4.4.10. В случае продажи объекта недвижимости или части объекта недвижимости, расположенного на арендуемом земельном участке другому юридическому или физическому лицу, Арендатор в срок не позднее 30 календарных дней с момента совершения сделки, обязан уведомить об этом Арендодателя.

4.4.11. Обеспечить беспрепятственный доступ на участок владельцам существующих инженерных коммуникаций для их ремонта и обслуживания.

4.4.12. В случае истечения срока, указанного в пункте 2.1. настоящего Договора, а так же в случае досрочного расторжения настоящего Договора передать участок в состоянии пригодном для дальнейшего использования.

4.4.13. Приступить к освоению земельного участка в срок, не превышающий 6 месяцев с момента вступления настоящего Договора в силу.

4.5. Арендодатель и Арендатор имеют иные права и несут иные обязанности, установленные законодательством Российской Федерации.

5. ОТВЕТСТВЕННОСТЬ СТОРОН

5.1. За нарушение условий Договора Стороны несут ответственность, предусмотренную законодательством Российской Федерации.

5.2. За нарушение срока внесения арендной платы по Договору Арендатор выплачивает Арендодателю пеню в размере 0,3 % от размера невнесённой арендной платы за каждый календарный день просрочки. 5.3. Ответственность Сторон за нарушение обязательств по Договору, вызванных действием обстоятельств непреодолимой силы, регулируется законодательством Российской Федерации.

6. ИЗМЕНЕНИЕ, РАСТОРЖЕНИЕ И ПРЕКРАЩЕНИЕ ДОГОВОРА

6.1. Все изменения и (или) дополнения к Договору оформляются Сторонами в письменной форме, за исключением случаев, предусмотренных п. 3.4. настоящего Договора.

6.2. Договор, может быть расторгнут по требованию Арендодателя по решению суда на основании и в порядке, установленном гражданским законодательством, а также в случаях, указанных в пункте 4.1.1 настоящего Договора.

6.3. Стороны Договора, заключенного на неопределенный срок вправе в любое время отказаться от Договора, предупредив об этом другую сторону за один месяц.

7. РАССМОТРЕНИЕ И УРЕГУЛИРОВАНИЕ СПОРОВ

7.1. Все споры между Сторонами, возникающие по Договору, разрешаются в соответствии с законодательством Российской Федерации.

8. ОСОБЫЕ УСЛОВИЯ ДОГОВОРА

8.1. Договор составлен в 3-х экземплярах, имеющих одинаковую юридическую силу, из которых по одному экземпляру хранится у Сторон.

8.2. Сумма произведенного платежа, недостаточная для исполнения Арендатором договорного обязательства полностью, в первую очередь погашает пеню за несвоевременное внесение арендной платы, а в оставшейся части - сумму задолженности по арендной плате за земельный участок.

8.3. Расходы по государственной регистрации Договора, а также изменений и дополнений к нему возлагаются на Арендатора.

9. РЕКВИЗИТЫ СТОРОН

АРЕНДОДАТЕЛЬ: Муниципальное казенное учреждение "Комитет имущественных отношений Администрации города Белогорск", УФК по Амурской области р/с 40101810000000010003 в ОТДЕЛЕНИЕ БЛАГОВЕЩЕНСК Г. БЛАГОВЕЩЕНСК, БИК - 041012001, ИНН - 2804008317, КПП - 280401001, ОКТМО - 10710000
Адрес: г. Белогорск, ул. Гагарина, 2, тел., 2-15-70

АРЕНДАТОР: _____

Паспорт серия _____ N _____ выдан _____,

кем _____

Адрес: _____

ПОДПИСИ СТОРОН:

Арендодатель Арендатор

И.о. председателя МКУ "Комитет имущественных отношений Администрации города Белогорск"
А.В. Синько

АДМИНИСТРАЦИЯ ГОРОДА БЕЛОГОРСК АМУРСКОЙ ОБЛАСТИ

ПОСТАНОВЛЕНИЕ N307

07.03.2019

О назначении публичных слушаний по предоставлению разрешения на отклонение от предельных параметров разрешенного строительства на земельном участке с кадастровым номером 28:02:000083:328, по ул. Авиационной в г. Белогорск

В соответствии со статьёй 5.1. и 40 Градостроительного Кодекса РФ, Положением "О порядке организации и проведения публичных слушаний муниципального образования города Белогорск" утвержденных решением Белогорского городского Совета народных депутатов от 07.10.2005 N09/119, статьи 7 Правил землепользования и застройки муниципального образования "Городской округ Белогорск", постановлением Администрации от 26.07.2012 N1238 "Об утверждении комиссии по правилам землепользования и застройки муниципального образования "Городской округ Белогорск", а также на основании положительных рекомендаций по заключению комиссии по правилам землепользования и застройки,

постановляю:

1. Назначить публичные слушания по вопросу предоставления разрешения на отклонение от предельных параметров разрешенного строительства по заявлению Осиповой Е.В., на земельном участке с кадастровым номером 28:02:000083:328, расположенном по адресу: Амурская область, г. Белогорск, ул. Авиационная.

2. Комиссии по правилам землепользования и застройки (далее Комиссия) провести публичные слушания 19.04.2019, в 15-30 час. в зале заседаний Администрации, по адресу: г. Белогорск, ул. Гагарина, дом 2.

3. Определить место экспозиции материалов, подлежащих рассмотрению на публичных слушаниях, в кабинете N112 и на первом этаже в здании Администрации г. Белогорск. Время проведения экспозиции установить с 8-00 час. до 17-00 час. в рабочие дни до 18.04.2019.

4. Установить место и время приёма предложений заинтересованных лиц по вопросу публичных слушаний - кабинет 112 Администрации по адресу г. Белогорск, ул. Гагарина, 2, (тел. 2-05-51, 2-36-21) с 8-00 час. до 17-00 час., до 18.04.2019.

5. Комиссии обеспечить:

выполнение организационных мероприятий по подготовке и проведению публичных слушаний;

распространение оповещения о начале публичных слушаний в местах, расположенных на территории, в отношении которой запрашивается разрешение на отклонение от предельных параметров разрешенного строительства;

подготовку заключения о результатах публичных слушаний.

6. Опубликовать настоящее постановление и оповещение о начале публичных слушаний в газете "Белогорский вестник".

7. Контроль за исполнением постановления оставляю за собой.

Глава муниципального образования г. Белогорск С.Ю. Мелюков

ОПОВЕЩЕНИЕ
о начале публичных слушаний по вопросу предоставления разрешения на отклонение от предельных параметров разрешенного строительства на земельном участке с кадастровым номером 28:02:000083:328 по ул. Авиационная

В соответствии со статьей 5.1. Градостроительного кодекса Российской Федерации Администрация г. Белогорск оповещает о начале публичных слушаний по вопросу предоставления разрешения на отклонение от предельных параметров разрешенного строительства на земельном участке с кадастровым номером 28:02:000083:328, расположенного по ул. Авиационная.

Заявитель Осипова Е.В. - правообладатель указанного земельного, запрашивает разрешение на отклонение от предельных параметров разрешенного строительства для осуществления строительства объекта "Магазин"

1. Земельный участок расположен в территориальной зоне - Ж2 (Зона малоэтажной жилой застройки). В статье 24.2 Правил в новой редакции, по строке 1.10 "Магазины" в графе "Описание вида разрешенного использования земельных участков" установлен основной вид разрешенного использования земельных участков и объектов капитального строительства "Объекты, предназначенные для продажи товаров, торговая площадь которых составляет до 5000 кв.м.".

К заявлению приложены копии документов, необходимых для осуществления подготовки и проведения публичных слушаний и альбом градостроительного обоснования для получения разрешения (Альбом на 7 листах формата А-4 и на 5 листах формата А-3). Характеристика земельного участка и объекта строительства указаны в пояснительной записки градостроительного обоснования. Земельный участок расположен между жилыми домами N 14 и N 18, по ул. Авиационная.

2. Постановлением Администрации от 07.03.2019 N 307 "О назначении публичных слушаний по предоставлению разрешения на отклонение от предельных параметров разрешенного строительства на земельном участке с кадастровым номером 28:02:000083:328 по ул. Авиационная в г. Белогорск". публичные слушания назначены на 19.04.2019, в 15-30 час., в зале заседаний Администрации г. Белогорск, по ул. Гагарина, 2.

3. Место экспозиции проекта - первый этаж и кабинет N 112 в здании Администрации г. Белогорск. Время проведения экспозиции - с 08-00 час. до 17-00 час. в рабочие дни, до 18.04.2019.

4. Место и время приема предложений от заинтересованных лиц по вопросу публичных слушаний - кабинет 112 Администрации г. Белогорск, ул. Гагарина, 2, (тел. 2-05-51, 2-36-21) с 08-00 час. до 17-00 час., в рабочие дни, до 18.04.2019.

5 Материалы проекта размещены на официальном сайте Администрации г. Белогорск (http://www.belogorck.ru) в разделе "Градостроительная политика", на вкладке "Публичные слушания" http://www.belogorck.ru/publichnye-slushaniya).

В период экспонирования проекта, подлежащего рассмотрению на публичных слушаниях и информационных материалов к нему, участники публичных слушаний, прошедшие в соответствии с частью 12 статьи 5.1. Градостроительного кодекса РФ идентификацию, имеют право вносить предложения и замечания экспонируемого проекта:

в письменной или устной форме в ходе проведения собрания или собраний участников публичных слушаний;

в письменной форме в адрес организатора публичных слушаний;

посредством записи в книге (журнале) учета посетителей экспозиции проекта, подлежащего рассмотрению на публичных слушаниях.

Участники публичных слушаний в целях идентификации представляют сведения о себе (фамилию, имя, отчество (при наличии), дату рождения, адрес места жительства (регистрации) - для физических лиц; наименование, основной государственный регистрационный номер, место нахождения и адрес - для юридических лиц) с приложением документов, подтверждающих такие сведения. Участники публичных слушаний, являющиеся правообладателями соответствующих земельных участков и (или) расположенных на них объектов капитального строительства и (или) помещений, являющихся частью указанных объектов капитального строительства, также представляют сведения соответственно о таких земельных участках, объектах капитального строительства, помещениях, являющихся частью указанных объектов капитального строительства, из Единого государственного реестра недвижимости и иные документы, устанавливающие или удостоверяющие их права на такие земельные участки, объекты капитального строительства, помещения, являющиеся частью указанных объектов капитального строительства.

Обработка персональных данных участников публичных слушаний осуществляется с учетом требований, установленных Федеральным законом от 27 июля 2006 года N 152-ФЗ "О персональных данных".

Предложения и замечания, внесенные в соответствии с частью 10 статьи 5.1. Градостроительного кодекса РФ, не рассматриваются в случае выявления факта представления участником общественных обсуждений или публичных слушаний недостоверных сведений.

Организатором публичных слушаний обеспечивается равный доступ к проекту, подлежащему рассмотрению на публичных слушаниях, всех участников публичных слушаний.

СХЕМА
размещения объекта капитального строительства по ул. Авиационная, на земельном участке с кадастровым номером 28:02:000083:328

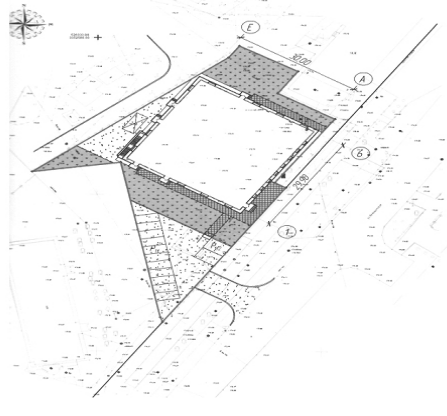

АДМИНИСТРАЦИЯ ГОРОДА БЕЛОГОРСК АМУРСКОЙ ОБЛАСТИ

ПОСТАНОВЛЕНИЕ N306

07.03.2019

О назначении публичных слушаний по проекту планировки с проектом межевания в его составе для строительства линейного объекта "Железнодорожный подъездной путь" в границах муниципального образования "Городской округ Белогорск"

Рассмотрев заключение комиссии по правилам землепользования и застройки Администрации г. Белогорск по проекту планировки с проектом межевания в его составе для строительства линейного объекта "Железнодорожный подъездной путь" в границах муниципального образования "Городской округ Белогорск", материалы проекта планировки с проектом межевания в его составе и в соответствии со статьями 41-43, 45,46 Градостроительного кодекса Российской Федерации, статьями 10, 11 "Правил землепользования и застройки муниципального образования "Городской округ Белогорск",

постановляю:

1. Назначить публичные слушания по проекту планировки с проектом межевания в его составе для строительства линейного объекта "Железнодорожный подъездной путь" в границах муниципального образования "Городской округ Белогорск".

2. Комиссии по правилам землепользования и застройки (далее Комиссия) провести публичные слушания 19.04.2019, в 15-00 час. в зале заседаний Администрации, по адресу: г. Белогорск, ул. Гагарина, дом 2.

3. Определить место экспозиции материалов, подлежащих рассмотрению на публичных слушаниях, в кабинете N112 и на первом этаже в здании Администрации г. Белогорск. Время проведения экспозиции установить с 8-00 час. до 17-00 час. в рабочие дни до 18.04.2019.

4. Установить место и время приёма предложений заинтересованных лиц по вопросу публичных слушаний - кабинет 112 Администрации г. Белогорск, ул. Гагарина, 2, (тел. 2-05-51, 2-36-21) с 8-00 час. до 17-00 час., до 18.04.2019.

5. Комиссии обеспечить:

выполнение организационных мероприятий по подготовке и проведению публичных слушаний;

распространение оповещения о начале публичных слушаний в местах, расположенных на территории, в отношении которой проводится рассмотрение и утверждение документации по планировке и межеванию территории;

подготовку заключения о результатах публичных слушаний.

6. Опубликовать материалы проекта планировки с проектом межевания в его составе для строительства линейного объекта "Железнодорожный подъездной путь", настоящее постановление и оповещение о начале публичных слушаний в газете "Белогорский вестник".

7. Контроль за исполнением настоящего постановления оставляю за собой.

Глава муниципального образования г. Белогорск С.Ю. Мелюков

ОПОВЕЩЕНИЕ о начале публичных слушаний по проекту планировки с проектом межевания в его составе для строительства линейного объекта "Железнодорожный подъездной путь" в границах муниципального образования "Городской округ Белогорск"

В соответствии с разделом 6 статьи 5.1. Градостроительного кодекса Российской Федерации Администрация г. Белогорск оповещает о начале публичных слушаний по проекту планировки с проектом межевания в его составе для строительства линейного объекта "Железнодорожный подъездной путь" в границах муниципального образования "Городской округ Белогорск".

Заявитель Мельниченко В.И. просит рассмотреть и утвердить документацию по планировке и межеванию территории "Железнодорожный подъездной путь от ПК0+00 до ПК5+86,52", расположенный по адресу: Амурская область, г. Белогорск, район ул. Сенная, д. 2 - для осуществления строительства линейного объекта "Железнодорожный подъездной путь".

1. Границы элемента планировочной структуры расположены в районе ул. Сенная, д. 2, г. Белогорск, Амурская область, в границах кадастровых кварталов 28:02:000655 и 28:02:000482.

К заявлению приложены следующие материалы:

- проект планировки территории линейного объекта: основная (утверждаемая) часть, том 1;

- проект планировки территории линейного объекта: материалы по обоснованию проекта планировки территории, том 2;

- проект межевания территории, том 3.

2. Постановлением Администрации от 07.03.2019 N 306 "О назначении публичных слушаний по проекту планировки с проектом межевания в его составе для строительства линейного объекта "Железнодорожный подъездной путь" в границах муниципального образования "Городской округ Белогорск" публичные слушания назначены на 19 апреля 2019 года, в 15-00 час., в зале заседаний Администрации г. Белогорск, по ул. Гагарина, 2.

3. Место экспозиции проекта - первый этаж и кабинет N 112 в здании Администрации г. Белогорск. Время проведения экспозиции - с 08-00 час. до 17-00 час. в рабочие дни, до 18 апреля 2019 года.

4. Место и время приема предложений от заинтересованных лиц по вопросу публичных слушаний - кабинет 112 Администрации г. Белогорск, ул. Гагарина, 2, (тел. 2-05-51, 2-36-21) с 08-00 час. до 17-00 час., в рабочие дни, до 18 апреля 2019 года.

5 Материалы проекта размещены на официальном сайте Администрации г. Белогорск (http://www.belogorck.ru) в разделе "Градостроительная политика", на вкладке "Публичные слушания" http://www.belogorck.ru/publichnye-slushaniya).

В период экспонирования проекта, подлежащего рассмотрению на публичных слушаниях и информационных материалов к нему, участники публичных слушаний, прошедшие в соответствии с частью 12 статьи 5.1. Градостроительного кодекса Российской Федерации идентификацию, имеют право вносить предложения и замечания экспонируемого проекта:

в письменной или устной форме в ходе проведения собрания или собраний участников публичных слушаний;

в письменной форме в адрес организатора публичных слушаний;

посредством записи в книге (журнале) учета посетителей экспозиции проекта, подлежащего рассмотрению на публичных слушаниях.

Участники публичных слушаний в целях идентификации представляют сведения о себе (фамилию, имя, отчество (при наличии), дату рождения, адрес места жительства (регистрации) - для физических лиц; наименование, основной государственный регистрационный номер, место нахождения и адрес - для юридических лиц) с приложением документов, подтверждающих такие сведения. Участники публичных слушаний, являющиеся правообладателями соответствующих земельных участков и (или) расположенных на них объектов капитального строительства и (или) помещений, являющихся частью указанных объектов капитального строительства, также представляют сведения соответственно о таких земельных участках, объектах капитального строительства, помещениях, являющихся частью указанных объектов капитального строительства, из Единого государственного реестра недвижимости и иные документы, устанавливающие или удостоверяющие их права на такие земельные участки, объекты капитального строительства, помещения, являющиеся частью указанных объектов капитального строительства.

Обработка персональных данных участников публичных слушаний осуществляется с учетом требований, установленных Федеральным законом от 27 июля 2006 года N 152-ФЗ "О персональных данных".

Предложения и замечания, внесенные в соответствии с частью 10 статьи 5.1. Градостроительного кодекса Российской Федера-

ции, не рассматриваются в случае выявления факта представления участником общественных обсуждений или публичных слушаний недостоверных сведений.

Организатором публичных слушаний обеспечивается равный доступ к проекту, подлежащему рассмотрению на публичных слушаниях, всех участников публичных слушаний.

Проект планировки территории линейного объекта: "Железнодорожный подъездной путь от ПК0+00 до ПК5+86,52", расположенный по адресу: Амурская область, г. Белогорск, р-н улицы Сенная д.2.

Том I
Основная (утверждаемая) часть проекта планировки
Директор ООО "СпецГеоПроект" Кунгурова О.Н.

Введение

Федеральным законом от 20.03.2011 г. N41-ФЗ "О внесении изменений в Градостроительный кодекс Российской Федерации и отдельные законодательные акты Российской Федерации в части вопросов территориального планирования" были внесены изменения в Градостроительный кодекс Российский Федерации, в соответствии с которыми для строительства или реконструкции линейных объектов подготовка градостроительного плана земельного участка не требуется.

Согласно, действующего законодательства, разработка проектной документации для строительства или реконструкции линейных объектов должна осуществляться на основании проекта планировки и проекта межевания территории.

Согласно п. 2 (в) "Положения о составе разделов проектной документации и требованиях к их содержанию", утвержденного постановлением Правительства Российской Федерации от 16.02.2008 г. N 87, к линейным объектам относятся автомобильные и железные дороги, линии связи, линии электропередачи, магистральные трубопроводы и другие подобные объекты.

В соответствии со ст. 41 Градостроительного кодекса РФ (далее - ГК РФ) подготовка документации по планировке территории осуществляется в целях обеспечения устойчивого развития территорий, выделения элементов планировочной структуры (кварталов, микрорайонов, иных элементов), установления границ земельных участков, на которых расположены объекты капитального строительства, границ земельных участков, предназначенных для строительства и размещения линейных объектов.

Порядок подготовки документации по планировке территории регламентируется ст. 45, 46 Градостроительного кодекса РФ.

Проект планировки территории для размещения линейного объекта состоит из основной части, которая подлежит утверждению, и материалов по ее обоснованию. Материалы по обоснованию проекта планировки территории включает в себя материалы в графической форме и пояснительную записку.

Проект планировки и проект межевания линейного объекта железнодорожный подъездной путь по адресу Амурская область, г. Белогорск, район ул. Сенная д.2.

Раздел 1 "Проект планировки территории. Графическая часть".

1. Проект планировки территории. Графическая часть

1.1. Чертеж красных линий, совмещенный с чертежом зон планируемого размещения линейных объектов, а также чертежом границ зон планируемого размещения линейных объектов, подлежащих переносу переустройству) из зон планируемого размещения линейных объектов.

См. Чертеж красных линий, совмещенный с чертежом зон планируемого размещения линейных объектов, а также чертежом границ зон планируемого размещения линейных объектов, подлежащих переносу переустройству) из зон планируемого размещения линейных объектов.

1.2. Перечень координат характерных точек границ зон планируемого размещения линейного объекта

Таблицы N1 - Перечень координат характерных точек красных линий

Номер поворотной точки	Координаты	
	X	Y
1	522515.30	3357688.38
2	522526.06	3357656.38
3	522533.82	3357627.61
4	522538.76	3357598.59
5	522540.72	3357569.21
6	522539.70	3357539.79
7	522535.68	3357510.62
8	522528.73	3357482.01
9	522518.91	3357454.26
10	522506.32	3357427.64
11	522491.09	3357402.45
12	522473.38	3357378.93
13	522433.81	3357334.31
14	522427.52	3357328.50
15	522306.16	3357198.29
16	522324.74	3357181.59
17	522361.52	3357222.62
18	522441.44	3357311.76
19	522489.86	3357365.15
20	522506.90	3357387.52
21	522521.86	3357411.34
22	522534.60	3357436.41
23	522545.02	3357462.53
24	522553.04	3357489.49
25	522558.59	3357517.06
26	522561.63	3357545.02
27	522564.49	3357544.84
28	522565.04	3357570.98
29	522564.35	3357581.34
30	522548.64	3357622.84
31	522543.96	3357639.25
32	522535.74	3357663.43
33	522524.09	3357692.14
34	522521.61	3357691.09

Раздел 2 "Положение о размещении линейных объектов".

2. Положение о размещении линейного объекта

2.1. Исходно-разрешительная документация

Основанием для разработки проекта являются:

- Техническое задание на разработку проекта планировки и проекта межевания территории.

- Выполнение проектных кадастровых работ по изготовлению проекта планировки и проекта межевания линейного объекта (ж/д) путь в соответствии с постановлением Правительства РФ от 12.05.2017 N564 и подготовки межевого плана с постановкой на Государственный кадастровый учет (ГКН).

- Технический отчет о выполнении инженерно-геодезических изысканиях на объекте: г. Белогорск ул. Сенная, 2.

- Техническое условие о выборе места примыкания

При подготовке проекта планировки территории использовались следующие документы территориального планирования:

1. Генеральный план на территории городского округа муниципального образования "город Белогорск";

2. Правила землепользования и застройки на территории городского округа муниципального образования "город Белогорск";

Проект планировки территории линейного объекта выполнен в соответствии с действующим законодательством и нормативно-технической документацией РФ:

1. Градостроительный кодекс Российской Федерации (N 190-ФЗ от 29.12.2004 г.).

2. Постановление Правительства Российской Федерации от 12.05.2017 N564 "Об утверждении положения о составе и содержании проектов планировки территории, предусматривающих размещение одного или нескольких линейных объектов".

3. Земельный кодекс Российской Федерации (N 136-ФЗ от 25.10.2001 г.).

4. Лесной кодекс Российской Федерации (N 200-ФЗ от 04.12.2006 г.).

5. Водный кодекс Российской Федерации (N 74-ФЗ от 03.06.2006 г.).

6. Федеральный закон от 25.06.2002г. N73-ФЗ "Об объектах культурного наследия (памятниках истории и культуры) народов Российской Федерации".

7. Федеральный закон от 10.01.2002г. N7-ФЗ "Об охране окружающей среды".

8. Федеральный закон от 21.02.1992г. N2395-1 "О недрах".

9. Федеральный закон от 20.03.2011 г. N 41-ФЗ "О внесении изменений в градостроительный кодекс РФ и отдельные законодательные акты РФ в части вопросов территориального планирования".

10. СНиП 2.07.01-89* "Градостроительство. Планировка и застройка городских и сельских поселений".

11. СНиП 11-04-2003 "Инструкция о порядке разработки, согласования, экспертизы и утверждения градостроительной документации".

12. СанПиН 2.2.1/2.1.1.1200-03 "Санитарно-защитные зоны и санитарная классификация предприятий, сооружений и иных объектов".

13. "Свод правил СП 37.13330.2012 Промышленный транспорт. Актуализированная редакция СНиП 2.05.07-91*, утвержден приказом Министерства регионального развития Российской Федерации (Минрегион России) от 29 декабря 2011 г. N 635/7 и введен в действие с 01 января 2013 г.

2.2 Цель разработки проекта

Целью разработки проекта планировки и проекта межевания территории является установление границ для строительства и последующей эксплуатации линейного объекта железнодорожный подъездной путь по адресу Амурская область, г. Белогорск, район ул. Сенная д.2.

Для обеспечения поставленной цели необходима ориентация на решение следующих задач:

- Выделения элементов планировочной структуры на территории городского округа муниципального образования "город Белогорск";
- Выявление территории, занятой линейным объектом;
- Выявление территории для строительства линейного объекта и его охранной зоны, на основании действующего законодательства;
- Выявление объектов, расположенных на прилегающей территории, охранные зоны, которых, накладываются на охранную зону проектируемого линейного объекта;
- Формирование границ земельных участков с учетом обеспечения требований сложившейся системы землепользования на территории городского округа муниципального образования "город Белогорск";
- Обеспечение прав третьих лиц, являющихся правообладателями земельных, участков, прилегающих к территории проектирования.

Таблица N2 - Основные характеристики линейного объекта

№ пп	Наименование показателей	Ед. измерений	Проектируемый подъездной путь
1	Протяженность без стр. пер.	км	0,55316
2	категория	СниП 2.05.07-91*	IV
3	вид тяги	Тепловоз	Тепловоз
4	марка стрелочного перевода	-	1/11
5	Прогнозируемый грузооборот	вагон	100
6	Род планируемых к перевозке грузов	-	ГСМ, сжиженный газ, моторные масла, цемент, пиломатериалы, строительные материалы, инертные материалы, модульные металлоконструкции, специализированная техника, сырье для производства продукции (мясо, специи, продукты питания)
7	Подвижной состав	-	цистерны, крытые вагоны, полувагоны

2.3. Краткая характеристика района работ

Объект расположен на территории Амурская область г. Белогорск ул. Сенная,2.

Территория Белогорска характеризуется суровой продолжительной зимой и жарким коротким летом.

Климат - муссонный с чертами резко континентального, особенно это проявляется зимой, когда на территорию Амурской области проникает континентальный воздух при западных, северо-западных ветрах.

Наиболее холодный месяц - январь. Среднемесячная температура воздуха для января составляет - 27,1°С, абсолютная минимальная температура воздуха - 48 °С.

Наиболее теплый месяц - июль. Среднемесячная температура воздуха +21,1°С, абсолютная максимальная температура +40 °С.

Территория города относится к зоне умеренного увлажнения: среднегодовое количество осадков составляет 480 мм, максимальное количество осадков приходится на июль, минимальное - на февраль.

Ветровой режим характеризуется преобладанием в течение года ветров северного, северо-западного направлений, летом преобладают ветры южных, южно-восточных направлений.

В летний и зимний периоды наблюдаются туманы, среднегодовая продолжительность туманов составляет 72 часа, преимущественно летом и зимой.

Для теплого периода года характерны грозы, среднегодовая продолжительность гроз - 52 часа.

Ландшафт окружающей местности представлен пресными озерами с прилежащими озерными болотами.

С юга к городу примыкают безлесые земли, используемые ранее под сельскохозяйственное производство.

На севере за р. Томь расположен сосновый бор, представляющий эстетическую и рекреационную ценность.

Климатические и почвенные условия благоприятны для обитания здесь богатого видового разнообразия растительности.

2.4. Перечень координат характерных точек границ зон планируемого размещения линейного объекта

Таблицы N3 - Перечень координат характерных точек границ зон планируемого размещения линейного объекта

Номер поворотной точки	Координаты	
	X	Y
1	522515.30	3357688.38
2	522526.06	3357656.38
3	522533.82	3357627.61
4	522538.76	3357598.59
5	522540.72	3357569.21
6	522539.70	3357539.79
7	522535.68	3357510.62
8	522528.73	3357482.01
9	522518.91	3357454.26
10	522506.32	3357427.64
11	522491.09	3357402.45
12	522473.38	3357378.93
13	522433.81	3357334.31
14	522427.52	3357328.50
15	522306.16	3357198.29
16	522324.74	3357181.59
17	522361.52	3357222.62
18	522441.44	3357311.76
19	522489.86	3357365.15
20	522506.90	3357387.52

21	522521.86	3357411.34
22	522534.60	3357436.41
23	522545.02	3357462.53
24	522553.04	3357489.49
25	522558.59	3357517.06
26	522561.63	3357545.02
27	522564.49	3357544.84
28	522565.04	3357570.98
29	522564.35	3357581.34
30	522548.64	3357622.84
31	522543.96	3357639.25
32	522535.74	3357663.43
33	522524.09	3357692.14
34	522521.61	3357691.09

Зоны планируемого размещения линейных объектов, подлежащих переносу (переустройству) из зон планируемого размещения линейных объектов - отсутствуют.

2.5. Предельные параметры разрешенного строительства, реконструкции объектов капитального строительства, входящих в состав линейных объектов в границах зон их планируемого размещения

Предельные параметры разрешенного строительства или реконструкции объектов капитального строительства в составе градостроительного регламента, установленного применительно к территориальной зоне, принятого в Правилах землепользования и застройки городского округа муниципального образования "город Белогорск".

В соответствии с ч. 4 ст. 36 Градостроительного Кодекса РФ действие градостроительного регламента не распространяется на земельные участки, предназначенные для размещения линейных объектов.

2.6. Мероприятия по защите сохраняемых объектов капитального строительства, существующих и строящихся на момент подготовки проекта планировки территории, а также объектов капитального строительства, планируемых к строительству с ранее утвержденной документацией по планировке территории, от возможного негативного воздействия в связи с размещением линейных объектов Наименование основных характеристик, вид и назначение линейного объекта

В целях зашиты объектов капитального строительства, представленных линейными объектами инженерной инфраструктуры, по трассе линейного объекта необходимо соблюдение режима охранных зон, установленных нормативной документацией для таких объектов

2.7. Мероприятия по сохранению объектов культурного наследия от возможного негативного воздействия в связи с размещение линейного объекта

В границах земельного участка для реконструкции линейного объекта объекты культурного наследия отсутствуют. В соответствии с письмом N05-16/1341 от 13.09.2018г. Государственной инспекции по охране объектов культурного наследия Амурской области.

2.8. Мероприятия по охране окружающей среды

- Размещение объекта определено его функциональным назначением и является оптимальным.

- Воздействие на почвенно-растительный покров выразиться в его деградации и механическом уничтожении, окажется минимальным, допустимым по площади и характеру проявления.

Поскольку рассматриваемый природный ландшафт уже испытывает статическую антропогенную нагрузку, предполагаемое влияние на атмосферный воздух прилегающей природной территории не будет весомым. Воздействие на атмосферный воздух будет обусловлено в период проведения строительных работ - выбросами от строительной техники и механизмов.

Воздействия на поверхностные и подземные воды не предполагается.

Мероприятия по предотвращению или снижению негативного воздействия намечаемой хозяйственной деятельности назначены следующие мероприятия:

- проведение строительных работ строго в границах полосы отвода земель;

- применение современной техники, а также ее поддержание в исправном состоянии;

- исключение размещения производственных площадок, стоянок, мойки и ремонта строительной техники вне специально отведенных мест, удаленных от водных объектов;

- ограничение работы машин и механизмов в период неблагоприятных метеорологических условий;

- ремонт строительной техники и механизмов исключительно на базах строительных организаций;

- обеспечение работников средствами индивидуальной защиты;

- наличие соответствующих паспортов и сертификатов на все используемые изделия и строительные материалы.

В период эксплуатации сверхнормативные источники шумового воздействия не образуются. Специальные мероприятия по защите от шума не требуется.

Месторождения полезных ископаемых на данной территории не отмечены. Земли не относятся к особо охраняемым территориям.

2.9. Мероприятия по защите территории от чрезвычайных ситуаций природного и техногенного характера, в том числе по обеспечению пожарной безопасности в гражданской обороне

При возникновении чрезвычайной ситуации техногенного характера принять меры по оповещению соответствующих служб МЧС и населения с помощью телефонной связи и громкоговорителей, передать в службы МЧС информацию об ответственных лицах, находящихся непосредственно на территории объекта строительства.

Для обеспечения пожарной безопасности выполняются следующие противопожарные мероприятия:

- стоянка автотранспорта и спецтехники осуществляется в отведенных для этих целей местах;

- дороги и участки строительства должны обеспечивать проезд пожарной техники в любое время года;

- складирование мусора и отходов производится в контейнеры, сжигание мусора и отходов на территории строительства недопустимо;

- в период эксплуатации, территория в пределах трассы, должна своевременно очищаться от горючих отходов, мусора, тары, опавших листьев, сухой травы и т.п.;

-горючие отходы, мусор следует собирать в контейнеры, на специально выделенных площадках, с последующим вывозом.

Руководство подрядной организации в соответствии с действующим законодательством обязано:

- провести паспортизацию материалов, изделий, технологических процессов в части перечня пожарной безопасности;

- назначить ответственных лиц за пожарную безопасность на объекте строительства:

- разработать инструкцию о мерах пожарной безопасности на объекте строительства:

- обеспечить на участках строительства соблюдение установленного противопожарного режима и выполнение в установленные сроки мероприятий, обеспечивающих пожарную безопасность;

- обеспечить исправность технологического оборудования в соответствии с техническими требованиями и проектными решениями:

- немедленно принимать меры по устранению обнаруженных неисправностей, которые могут привести к пожару;

- организовать обучение, проведение противопожарных тренировок и проверку знаний у работников в области пожарной безопасности;

- установить порядок регулярной проверки состояния пожарной безопасности.

2.10. Ситуационный план

См. Приложение N3 "Ситуационный план"

СОГЛАСОВАНО
Мельниченко В.И.
1.02.2019г

СОГЛАСОВАНО
04.02.2019

СОГАЛСОВАНО
Директор ООО «СПЕЦГЕОПРОЕКТ»
Кунгурова О.Н.

ТЕХНИЧЕСКОЕ ЗАДАНИЕ
на разработку проекта планировки и межевания территории на объект: Подъездной железнодорожный путь необщего пользования к складу топлива в г. Белогорск Амурской области.

	Параметр проекта	Описание
1	2	3
I. Общие данные		
1	Заказчик	Мельниченко Валентина Ивановна
2	Источник финансирования	Мельниченко В.И.
3	Исполнитель	Общество с Ограниченной Ответственностью «СПЕЦГЕОПРОЕКТ», в лице директора Кунгуровой Ольги Николаевны, действующего на основании устава по договору №5291.
4	Основание для выполнения работ	Постановление «О подготовке проекта планировки с проектом межевания в его составе для строительства линейного объекта в городе Белогорск Амурской области» №108 от 25.01.2019г.
5	Местонахождение размещаемого линейного объекта	Российская Федерация, Амурская область, г. Белогорск, район ул Сенная д.2, в границах кадастровых кварталов 28:02:000655 и 28:02:000482
6	Цель разработки документации по планировке территории	Цель работы: Выполнение проектных кадастровых работ по изготовлению проекта планировки и проекта межевания линейного объекта (ж/д) путь в соответствии с постановлением Правительства РФ от 12.05.2017 №564 и подготовки межевого плана с постановкой на Государственный кадастровый учет (ГКН)
7	Границы проектирования (зона планируемого размещения объекта) и основные технические характеристики	Ориентировочная площадь земельного участка 1,244 га. 1. Категория ж/д пути - IV ; 2. Протяженность путей - без стр. 553.16 ; 3. Стрелочные переводы левый 1/11; 4. Прогнозируемый грузооборот – 100 вагонов в год; 5. Род планируемых к перевозке грузов: ГСМ; сжиженный газ, моторные масла, цемент, пиломатериалы, строительные материалы, инертные материалы, модульные металлоконструкции, специализированная техника, сырье для производства продукции (мясо, специи, продукты питания) 6. Подвижной состав – цистерны, крытые вытоны, полувагоны.
8	Нормативно-правовая, методическая база	Проект документации по планировке выполнить в соответствии с требованиями законодательства Российской Федерации, включая:
	и ранее выполненные работы, учет которых необходим при проектировании	- Градостроительный кодекс Российской Федерации; - Земельный кодекс Российской Федерации; - Водный кодекс Российской Федерации; - Федеральный закон Российской Федерации от 20.03.2011г. №41-ФЗ «О внесении изменений в градостроительный кодекс Российской Федерации и отдельные законодательные акты Российской Федерации в части вопросов территориального планирования»; - Федеральный закон от 24.07.2002 №101-ФЗ «Об обороте земель сельскохозяйственного назначения»; - Федеральный закон от 24.07.2007 №221-ФЗ «О государственном кадастре недвижимости»; - Инструкция Госкомзема от 08.04.1996 «Инструкция по межеванию земель»; - Приказ Минюста от 20.012.2008 №35 «Об утверждении Порядка ведения государственного кадастра недвижимости»; - Действующие государственные регламенты, нормы, правила, стандарты, а также исходные данные, технические условия и требования, выданные органами государственного надзора и заинтересованными организациями при согласовании места размещения объекта строительства; - РДС 30-201-98 «Инструкция о порядке проектирования и установления красных линий в городах и других поселениях Российской Федерации»; - Нормативы градостроительного проектирования Амурской области (утв. постановлением правительства Амурской области от 30 декабря 2011г. №894); - СП 42.13330.2011. Свод правил. Градостроительство. Планировка и застройка городских и сельских поселений. Актуализированная редакция СНиП 2.07.01-89*; - СНиП 11 -04-2003 «Инструкция о порядке разработки, согласования, экспертизы и утверждения градостроительной документации» (в части, не противоречащей Градостроительному Кодексу РФ); - СП 51.13330.2011 «СНиП 23-03-2003 Защита от шума»; - СП 37.13330.2012 «Промышленный транспорт»
Состав и содержание работ		
9	Сбор и состав исходных данных для разработки документации по планировке и межеванию территории	1) Правила землепользования и застройки МО «Городской округ Белогорск» утверждены решением Белогорского городского Совета народных депутатов от 29.05.2009 № 05/67 «Об утверждении проекта «Генеральный план муниципального образования «Городской округ Белогорск» и проекта «Правил землепользования и застройки муниципального образования «Городской округ Белогорск». 2) Топографическая съемка планируемой территории в масштабе М 1:500 3) Отчет о инженерно-геологических изысканиях - СНиП 23-01-99* «Строительная климатология»; - СП 47. 13330. 2012 «Инженерные изыскания для строительства. Основные положения»; - СП-11-104-97«Инженерно-геодезические изыскания для строительства»; - СП 11-105-97 «Инженерно-геологические изыскания для строительства»; - сведения государственного земельного кадастра о землепользовании, о земельно-имущественных отношениях; - сведения об установленных границах, состоянии и использовании особо охраняемых природных территорий и других территорий природного комплекса; - сведения об установленных границах территорий объектов культурного наследия, границах зон охраны объектов культурного наследия; 4) Письменные согласия всех заинтересованных лиц (правообладателей земельных участков, арендаторов, залогодержателей) на раздел (образование) земельных участков Состав исходных данных может быть дополнен и уточнен при выполнении работ по подготовке проекта планировки и межевания территории, предназначенной для размещения планируемого объекта.
Подготовка документации по планировке территории		
10	Требования к выполнению проекта планировки и межевания территории	Проект планировки территории состоит из основной части, которая подлежит утверждению, и материалов по ее обоснованию. **1. Материалы основной (утверждаемой) части проекта планировки территории должны содержать:** 1) Положения о размещении линейного объекта — «Подъездной железнодорожный путь необщего пользования к складу топлива в г. Белогорск Амурской области». в котором приводятся: - сведения о размещении объекта; - функционально-планировочная организация территории; - зоны с особыми условиями использования территории; - характеристики развития транспортной инфраструктуры; - характеристики реорганизации инженерной инфраструктуры; 2) Чертёж планировки территории М 1:500, на котором отображаются: - красные линии; - линии, обозначающие дороги, улицы, проезды, линии связи, - объекты инженерной и транспортной инфраструктур, проходы к водным объектам общего пользования и их береговым полосам; - границы зон планируемого размещения объектов капитального строительства. 3) Проект межевания территории, который содержит: - чертёж межевания территории; - ведомость формируемых земельных участков для строительства; - каталог координат поворотных точек границ формируемых земельных участков для строительства; - границы земельных участков, предназначенных для размещения объектов планируемого линейного объекта (красные линии); - границы территорий объектов культурного наследия; - границы зон с особыми условиями использования территорий; - границы зон действия публичных сервитутов. **2. Материалы по обоснованию проекта планировки и проекта межевания должны содержать:** 1. Пояснительную записку; 2. Графические материалы: 1) Схему размещения проектируемой территории в структуре поселения, М 1:500, на которой отображаются: - границы проектируемой территории; - зоны различного функционального назначения; - основные планировочные и транспортно-коммуникационные связи; 2) Схему использования территории в период подготовки проекта планировки территории, М 1:500, на которой отображаются: - действующие и проектируемые красные линии, подлежащие отмене красные линии; - существующая застройка с характеристикой зданий и сооружений по назначению, этажности и капитальности; - границы земель по формам собственности; - границы отвода земельных участков под все виды строительства и благоустройства; - транспортные сооружения; - инженерная инфраструктура. 3) Схему организации улично-дорожной сети и движения транспорта, на которой отображаются: - существующие сохраняемые, реконструируемые, ликвидируемые, проектируемые дороги, объекты транспортной инфраструктуры, в том числе эстакады, путепроводы, мосты, тоннели; - сопутствующие объекты транспортной инфраструктуры, в том числе элементы ограждений, объекты освещения и иные; - основные параметры всех элементов транспортной инфраструктуры; - границы планировочных ограничений от объектов транспортной инфраструктуры. 4) Схему границ территорий объектов культурного наследия, на которой отображаются: - границы территории объектов культурного наследия, включенных в единый государственный реестр объектов культурного наследия (памятников истории и культуры) народов Российской Федерации; - границы территории вновь выявленных объектов культурного наследия и зон охраны памятников истории и культуры; - границы особо охраняемых природных территорий и объектов. 5) Схему границ зон с особыми условиями использования территории, на которой отображаются: - Границы охранных, санитарно-защитных, водоохранных зон, зон охраны источников питьевого и хозяйственно-бытового водоснабжения, границы иных зон с особыми условиями использования территории; - Схему размещения инженерных сетей и сооружений, М 1:2000; 6) Схему вертикальной планировки и инженерной подготовки территории, на которой отображаются: - Вертикальная планировка территории; - Проектируемые мероприятия по инженерной подготовке территории (организация отвода поверхностных вод); - Сооружения инженерной защиты территории от воздействия чрезвычайных ситуаций природного и техногенного характера. Пояснительная записка по обоснованию проекта планировки территории в текстовой форме должна содержать: 1) характеристика территории, предназначенной для размещения линейного объекта - «Подъездной железнодорожный путь необщего пользования к складу топлива в г. Белогорск Амурской области». 2) сведения об установленных границах санитарно-защитных зон, водоохранных зон и других зон с особым режимом использования;

		3) определения параметров планируемого строительства линейного объекта (категория, протяженность, проектная мощность, пропускная способность, и др. 4) сведения о сопутствующих объектах транспортного и социального обслуживания инженерно-технического обеспечения планируемого линейного объекта и их размещение в границах проектирования; 5) мероприятий по охране окружающей среды; 6) мероприятия по защите территории от чрезвычайных ситуаций природного и техногенного характера, мероприятия по гражданской обороне и обеспечению пожарной безопасности;
11	Согласование документации по планировке территории	Разработанные проект планировки территории и проект межевания территории подлежат утверждению в порядке, предусмотренном ст.ст. 45,46 Градостроительного кодекса РФ
12	Основные требования к количеству и форме предоставляемых материалов	Документы и проектные материалы по проекту планировки и межеванию территории предоставляются в электронном виде (в формате jpg, doc, pdf) и в бумажном носителе, в количестве 2-х экземпляров.

Приложение N2

ВЫПИСКА

из реестра членов саморегулируемой организации

15 августа 2018г. № 11

Саморегулируемая организация АС «Национальный альянс проектировщиков «ГеоПроект»

основанная на членстве лиц, осуществляющих инженерные изыскания

Ассоциация «Национальный альянс проектировщиков «ГеоПроект»

123022, г. Москва, ул. Юсубова Проезд, д. 23, стр. IV, комн. 1а

ОГРН 1141690011420, 2

дата присвоения ОГРН в государственном реестре саморегулируемых организаций

N п/п	Вид информации	Сведения
1	2	3
1	Сведения о члене саморегулируемой организации: полное наименование – полное наименование юридического лица; сокращенное наименование – сокращенное наименование юридического лица; адрес места нахождения, данные или отсутствие информации о месте нахождения, дата рождения, место рождения, если обязательство осуществлено лицом, не являющимся членом саморегулируемой организации и в реестре членов и дата его регистрации в реестре членов	Общество с ограниченной ответственностью «Геодезическая компания «ГеоПроект» ИНН 2804018160 676850, Амурская область, Белогорск, ул. Набережная, дом 86/8 Регистрационный номер в реестре членов 1308156713 Дата регистрации в реестре: 15.08.2018
2	Дата и основание внесения в реестр членов саморегулируемой организации, дата вступления в силу решения о приеме в члены саморегулируемой организации	Решение б/н от 15.08.2018 вступило в силу 15.08.2018
3	Дата и основание исключения из реестра членов саморегулируемой организации, основание исключения	Действующий член Ассоциации
4	Сведения о членстве члена саморегулируемой организации в иных саморегулируемых организациях в сфере инженерных изысканий, подготовки проектной документации, строительства, реконструкции, капитального ремонта объектов капитального строительства, по которому члены вносят взносы в компенсационный фонд возмещения вреда	Имеет право выполнять работы по организации инженерных изысканий, проектной документации объектов капитального строительства, не являющихся работами по организации подготовки проектной документации, повлекшими за собой причинение вреда, по договорам подряда, заключенным с использованием конкурентных способов заключения договоров, на объектах капитального строительства, за исключением особо опасных, технически сложных и уникальных объектов
5	Сведения об уровне ответственности члена саморегулируемой организации по обязательствам по договорам подряда на выполнение инженерных изысканий, подготовку проектной документации, по договору строительного подряда, в соответствии с которыми указанные члены вносят взносы в компенсационный фонд возмещения вреда	Уровень ответственности
6	Сведения об уровне ответственности члена саморегулируемой организации по обязательствам по договорам подряда на выполнение инженерных изысканий, подготовку проектной документации, по договору строительного подряда, заключенным с использованием конкурентных способов заключения договоров, в соответствии с которыми указанные члены вносят взносы в компенсационный фонд обеспечения договорных обязательств	- уровень ответственности
7	Сведения о приостановлении права выполнять инженерные изыскания, осуществлять подготовку проектной документации, строительство, реконструкцию, капитальный ремонт объектов капитального строительства	Не приостановлено.

Генеральный директор
АС «Национальный альянс проектировщиков «ГеоПроект»
(должность уполномоченного лица) (подпись) Сергеев Ю. Г.
(инициалы, фамилия)

АС «Национальный альянс проектировщиков «ГеоПроект»
В настоящем документе прошито пронумеровано и скреплено
Печатью на 2 листах
Секретарь
АС «Национальный альянс проектировщиков «ГеоПроект»
Иванова Е.О.
(Подпись)
МП.

Приложение N3

Приложение N4

ГОСУДАРСТВЕННАЯ ИНСПЕКЦИЯ ПО ОХРАНЕ ОБЪЕКТОВ КУЛЬТУРНОГО НАСЛЕДИЯ АМУРСКОЙ ОБЛАСТИ

Шевченко ул., 24, г. Благовещенск, 675000
тел. (4162) 991-241
e-mail: mail@okn.amurobl.ru

ОГРН 1172801000547
ИНН/КПП 2801227342/280101001

13.09.2018 № 05-16/1341

На № 725 от 21.08.2018

Директору ООО «СпецГеоПроект»

О.Н.Кунгуровой

ул. 50 лет Октября, 6

Рассмотрев представленные Вами материалы, в целях проведения проектных кадастровых работ по изготовлению проекта планировки и проекта межевания линейного объекта (ж/д путь) по адресу: Амурская область, г. Белогорск, район ул.Сенная, 2, государственная инспекция по охране объектов культурного наследия области сообщает следующее.

Объектов культурного наследия, включенных в Единый государственный реестр объектов культурного наследия народов Российской Федерации и выявленных объектов культурного наследия, а также объектов, обладающих признаками объекта культурного наследия, на данной территории не имеется.

Запрашиваемый земельный участок расположен вне зон охраны и защитных зон объектов культурного наследия.

Проведение дополнительных исследований (государственной историко-культурной экспертизы) не требуется.

Исполняющий обязанности начальника инспекции А.А.Кролевецкий

Приложение N5

Ведомость расчета координат точек красных линий

Точка N61	X= 522515,3	Y= 3357688,38	Точка N62	X= 522526,06	Y= 3357656,38
	Элемент: прямая линия			Элемент: прямая линия	
	Дирекционное направление:			Дирекционное направление: 48-10	
	Расстояние:			Расстояние: 33,76	
Точка N63	X= 522533,82	Y= 3357627,61	Точка N64	X= 522538,76	Y= 3357598,59
	Элемент: прямая линия			Элемент: прямая линия	
	Дирекционное направление: 47-52			Дирекционное направление: 46-62	
	Расстояние: 29,81			Расстояние: 29,43	
Точка N65	X= 522540,72	Y= 3357569,21	Точка N66	X= 522539,7	Y= 3357539,29
	Элемент: прямая линия			Элемент: прямая линия	
	Дирекционное направление: 45-64			Дирекционное направление: 30-34	
	Расстояние: 29,44			Расстояние: 29,45	
Точка N67	X= 522535,68	Y= 3357510,62	Точка N68	X= 522528,73	Y= 3357482,01
	Элемент: прямая линия			Элемент: прямая линия	
	Дирекционное направление: 31-32			Дирекционное направление: 32-28	
	Расстояние: 29,46			Расстояние: 29,44	
Точка N69	X= 522518,91	Y= 3357454,26	Точка N70	X= 522506,32	Y= 3357427,64
	Элемент: прямая линия			Элемент: прямая линия	
	Дирекционное направление: 33-24			Дирекционное направление: 34-22	
	Расстояние: 29,42			Расстояние: 29,44	
Точка N71	X= 522491,09	Y= 3357402,45	Точка N72	X= 522473,38	Y= 3357378,93
	Элемент: прямая линия			Элемент: прямая линия	
	Дирекционное направление: 35-20			Дирекционное направление: 36-16	
	Расстояние: 29,45			Расстояние: 29,61	
Точка N73	X= 522433,81	Y= 3357334,31	Точка N74	X= 522427,52	Y= 3357334,31
	Элемент: прямая линия			Элемент: прямая линия	
	Дирекционное направление: 36-94			Дирекционное направление: 37-12	
	Расстояние: 59,7			Расстояние: 8,55	
Точка N75	X= 522306,16	Y= 3357198,29	Точка N76	X= 522324,74	Y= 3357181,59
	Элемент: прямая линия			Элемент: прямая линия	
	Дирекционное направление: 37-16			Дирекционное направление: 51-100	
	Расстояние: 177,87			Расстояние: 25,01	
Точка N77	X= 522361,52	Y= 3357222,62	Точка N78	X= 522441,44	Y= 3357311,76
	Элемент: прямая линия			Элемент: прямая линия	
	Дирекционное направление: люк98			Дирекционное направление: люк 98	
	Расстояние: 55,1			Расстояние: 119,72	
Точка N79	X= 522489,86	Y= 3357365,15	Точка N80	X= 522506,9	Y= 3357387,52
	Элемент: прямая линия			Элемент: прямая линия	
	Дирекционное направление: 07-пр			Дирекционное направление: люк 22	
	Расстояние: 72,13			Расстояние: 28,12	
Точка N81	X= 522521,86	Y= 3357411,34	Точка N82	X= 522534,6	Y= 3357436,41
	Элемент: прямая линия			Элемент: прямая линия	
	Дирекционное направление: ствй. 36			Дирекционное направление: впр48	
	Расстояние: 28, 13			Расстояние: 28, 1	
Точка N83	X= 522545,02	Y= 3357462,53	Точка N84	X= 522553,04	Y= 3357489,49
	Элемент: прямая линия			Элемент: прямая линия	
	Дирекционное направление: впр.64			Дирекционное направление: люк.76	
	Расстояние: 28, 13			Расстояние: 28,12	
Точка N85	X= 522558,59	Y= 3357517,06	Точка N86	X= 522561,63	Y= 3357545,02
	Элемент: прямая линия			Элемент: прямая линия	
	Дирекционное направление: впр.90			Дирекционное направление: 45-60	
	Расстояние: 28,12			Расстояние: 28, 13	
Точка N87	X= 522564,49	Y= 3357544,84	Точка N88	X= 522565,04	Y= 3357570,98
	Элемент: прямая линия			Элемент: прямая линия	
	Дирекционное направление: 45-60			Дирекционное направление: 0-20	
	Расстояние: 2,87			Расстояние: 26,14	
Точка N89	X= 522564,35	Y= 3357581,34	Точка N90	X= 522548,64	Y= 3357622,84
	Элемент: прямая линия			Элемент: прямая линия	
	Дирекционное направление: 15-64			Дирекционное направление: 18-46	
	Расстояние: 10,38			Расстояние: 44,36	
Точка N91	X= 522543,96	Y= 3357639,25	Точка N92	X= 522535,74	Y= 3357663,43
	Элемент: прямая линия			Элемент: прямая линия	
	Дирекционное направление: 17-66			Дирекционное направление: 18-14	
	Расстояние: 17,08			Расстояние: 25,56	
Точка N93	X= 522524,09	Y= 3357692,14	Точка N94	X= 522521,61	Y= 3357691,09
	Элемент: прямая линия			Элемент: прямая линия	
	Дирекционное направление: 33-82			Дирекционное направление: 33-88	
	Расстояние: 2,69			Расстояние: 6,87	

Графическая часть

Проект планировки территории линейного объекта: "Железнодорожный подъездной путь от ПК0+00 до ПК5+86,52", расположенный по адресу: Амурская область, г. Белогорск, р-н улицы Сенная д.2.

Том II

Материалы по обоснованию проекта планировки территории

Директор ООО "СпецГеоПроект" Кунгурова О.Н.

Раздел 3 "Материалы по обоснованию проекта планировки территории. Графическая часть.".

3. Материалы по обоснованию проекта планировки территории в графической форме

См. схему расположения элементов планировочной структуры совмещенную со схемой использования территории в период подготовки проекта планировки территории, а также схемой организации улично-дорожной сети и движения транспорта.

3.1. Схема территории на период строительства линейного объекта

Полоса отвода железных дорог (далее - полоса отвода) - земельные участки, прилегающие к железнодорожным путям, земельные участки, занятые железнодорожными путями или предназначенные для размещения таких путей, а также земельные участки, занятые или предназначенные для размещения железнодорожных станций, водоотводных и укрепительных устройств, защитных полос лесов вдоль железнодорожных путей, линий связи, устройств электроснабжения, производственных и иных зданий, строений, сооружений, устройств и других объектов железнодорожного транспорта.

Ширину земельных участков полосы отвода определяют следующие условия и факторы: конфигурация (поперечное сечение) земляного полотна, размеры искусственных сооружений, рельеф местности, особые природные условия (участки пути, расположенные на болотах, на слабых основаниях, с подтоплением от временных водотоков и водохранилищ, в зоне оврагообразования, на оползнях, на вечномерзлых грунтах и т.д.), необходимость создания защиты путей от снежных или песчаных заносов, залесенность местности, зона риска (дальность "отлета" с насыпи подвижного состава и груза при аварии).

В целом ширина земельных участков полосы отвода должна соответствовать максимальной величине из составляющих, определяемых этими условиями и факторами.

Линии связи, электропередачи и прочих коммуникаций, выходящие за пределы полосы отвода железной дороги, должны размещаться, как правило, по границам полей севооборотов, вдоль дорог, существующих трасс и границ полей севооборотов.

Размеры земельных участков зон специального охранного назначения определяют рельеф и особые природные условия местности, необходимость создания защиты жилой застройки населенных пунктов от сверхнормативных шумов проходящих поездов, необходимость поэтапного развития в будущем железных дорог, узлов, станций и отдельных объектов железнодорожного транспорта.

При проектировании объектов железнодорожного транспорта должны быть приняты решения, исключающие при строительстве и эксплуатации этих объектов загрязнение производственными отходами и сточными водами сельскохозяйственных земель и земель лесного фонда. Размеры земельных участков полосы отвода железных дорог определяются в соответствии с утвержденными в установленном порядке нормами, проектно- сметной документацией и генеральными схемами развития железнодорожных линий, узлов и станций.

Площади отводимых земельных участков в постоянное и временное пользование должны предоставляться в соответствии с утвержденными в установленном порядке проектами строительства и ремонта объектов железнодорожного транспорта, а отвод участков должен производиться с учетом очередности их освоения.

3.1.1 Нормы и правила проектирования полосы отвода железных дорог нормальной колеи

Земляное полотно на перегонах

- Ширину земельных участков, отводимых для расположения земляного полотна железнодорожных путей, следует определять в соответствии с правилами проектирования земляного полотна действующего нормативного документа "Железные дороги колеи 1520 мм".

- Ширину земельных участков, отводимых для земляного полотна на перегонах (при отсутствии боковых резервов, кавальеров, укрепительных сооружений, снегозадерживающих лесных насаждений и устройств), следует устанавливать по таблице 2.1.1. для насыпей высотой до 12 м и по таблице 2.1.2. для выемок глубиной до 12 м.

Таблица 4.1 - Ширина земельных участков для насыпей высотой до 12 м

Высота насыпи	Железные дороги					
	I, II и III категории проектирования			IV категория проектирования		
	При поперечном уклоне местности					
	до 1:25	до 1:10	до 1:5	до 1:25	до 1:10	до 1:5
1	24	21	23	23	20	22
2	27	24	26	26	23	25
3	21	27	29	20	26	28
4	24	30	33	23	29	32
5	27	33	37	26	32	36
6	30	37	41	29	36	40
7	34	40	45	33	39	44
8	38	44	49	37	43	48
9	41	48	-	40	47	-
10	45	52	-	44	51	-
11	48	-	-	47	-	-
12	52	-	-	51	-	-

Таблица 4.2 - Ширина земельных участков для выемок глубиной до 12 м

Глубина выемки	Железные дороги					
	I, II и III категории проектирования			IV категория проектирования		
	При поперечном уклоне местности					
	до 1:25	до 1:10	до 1:5	до 1:25	до 1:10	до 1:5
1	26	29	34	25	28	33
2	29	32	38	28	31	37
3	32	35	42	31	34	41
4	35	38	46	34	37	45
5	38	41	50	37	40	49
6	41	45	54	40	44	53
7	44	48	-	43	48	-
8	47	50	-	46	49	-
9	50	-	-	49	-	-
10	54	-	-	53	-	-
11	57	-	-	56	-	-
12	60	-	-	59	-	-

Примечания к таблицам 2.1.1. и 2.1.2:

1. Ширина земельных участков, установленная в таблицах, предназначена для размещения однопутного земляного полотна, водоотводных канав с бермами со стороны подошвы насыпи или бровки выемки и предохранительных полос. Ширина предохранительных полос от подошвы насыпи или бровки выемки установлена 2 м, от бровок водоотводных канав - 1 м.

2. Ширина земельных участков предназначена для размещения однопутных насыпей, при сооружении которых будут использованы грунты: глинистые, крупнообломочные с глинистым заполнителем, скальные выветривающиеся, пески недренирующие, мелкие и пылеватые. Для размещения насыпей, при сооружении которых будут использоваться грунты: скальные слабовыветривающиеся, крупнообломочные с песчаным заполнителем, пески дренирующие, ширина полос отвода, установленная в таблицах, может быть уменьшена на 1 м.

3. Ширина земельных участков предназначена для земляного полотна с крутизной откосов:

насыпей в верхней части высотой до 6 м - 1:1,5;

насыпей в нижней части от 6 до 12 м - 1:1,75;

выемок с высотой откосов до 12 м - 1:1,5.

При проектировании земляного полотна с другой крутизной откосов ширина земельных участков устанавливается в проекте.

4. При размещении железных дорог I и II категории на землях несельскохозяйственного назначения или не пригодных для сельского хозяйства, для устройства в будущем второго (дополнительного) пути, ширину земельных участков допускается устанавливать на 4 м больше размеров, приведенных в таблицах.

При размещении железных дорог I и II категории на землях сельскохозяйственного назначения или на землях лесного фонда Российской Федерации дополнительная ширина земельных участков выделяется в зону специального охранного назначения, в пределах которой не допускается постройка капитальных зданий и сооружений, а также посадка многолетних культур.

5. Ширина земельных участков устанавливается сразу под два пути для участков железных дорог I и II категории, располагаемых в выемках глубиной более 6 м и при скальных грунтах, а также располагаемых на крутых косогорах и на прижимах рек, независимо от высоты откоса.

2.1.3. Ширина земельных участков полосы отводы устанавливается в проекте, когда высота насыпей и глубина выемок больше приведенных в таблицах, конфигурация земляного полотна отличается от типовых поперечных профилей, а также в случаях холмистого и горного рельефа, слабых грунтов, залегающих в основании насыпи, особых условий сооружения земляного полотна.

Ширина земельных участков, отводимых для расположения земляного полотна на перегонах, устанавливается в проекте при проектировании его в следующих случаях на участках:

- где высота насыпей и глубина выемок составляют более 12 м;
- при устройстве земляного полотна с крутизной откосов, отличающейся от

данных, приведенных в примечании 3 к таблицам 2.1.1. и 2.1.2.;

- при расположении насыпей на косогорах круче 1:5, выемок на косогорах
- круче 1:3 и независимо от крутизны на неустойчивых и оползневых косогорах;
- при расположении насыпей на слабых основаниях и насыпей, возводимых с запасом на осадку;
- при пересечении затопляемыми и подтопляемыми насыпями, в том числе фильтрующими, глубоких оврагов, речных пойм, староречий, мелких озер;
- при возведении насыпей на болотах и марях, а также на мокрых основаниях с выходами ключей;
- при расположении земляного полотна в местах с развитием (или возможным развитием) обвалов, осыпей, каменных россыпей (курумов), снежных лавин, селей, карстовых полостей, оврагов, пучин;
- при устройстве выемок глубиной более 2 м в глинистых грунтах, в мелких и пылеватых песках и в легковыветривающихся скальных грунтах;
- при устройстве выемок в переувлажненных грунтах, а также - вскрывающих водоносные горизонты;
- при устройстве выемок в массивах с залеганием пластов осадочных горных пород или отдельных плоскостей изверженных горных пород с уклоном в сторону пути круче 1:3;
- при устройстве земляного полотна в районах вечной мерзлоты, сейсмических районах и районах распространения подвижных песков;
- при возведении насыпей или разработке выемок методами гидромеханизации, а также разработке выемок взрывами на выброс.

Ширина полосы отвода может быть определена при помощи ЭВМ по программе, учитывающей конфигурацию земляного полотна, рельеф и особые природные условия местности и экономические факторы.

В соответствии с нормативными документами ширина полосы отвода в проекте устанавливается 20м.

3.2. Схема охранной зоны линейных объектов.

Использование территорий, находящихся в зоне железной дороги, регулируется Федеральным законом от 10.01.2003 N 17-ФЗ (ред. от 20.12.2017) "О железнодорожном транспорте в Российс-

кой Федерации".

Границы зон с особыми условиями использования территории устанавливаются согласно приказу Минтранса РФ от 6 августа 2008 г. N 126"Об утверждении Норм отвода земельных участков, необходимых для формирования полосы отвода железных дорог, а также норм расчета охранных зон железных дорог".

Охранные зоны - территории, которые прилегают с обеих сторон к полосе отвода и в границах которых устанавливается особый режим использования земельных участков (частей земельных участков) в целях обеспечения сохранности, прочности и устойчивости объектов железнодорожного транспорта, в том числе находящихся на территориях с подвижной почвой и на территориях, подверженных снежным, песчаным заносам и другим вредным воздействиям.

За пределами полосы отвода, где должны быть проведены фитомелиоративные мероприятия, необходимо установить зону охранного назначения, где запрещаются действия, увеличивающие подвижность песков (уничтожение растительности, нарушение почвенного покрова транспортной техникой, выпас скота).

Ширина охранной зоны должна быть:

не менее 500 метров в пустынных и полупустынных районах;

не менее 100 метров в остальных районах.

В соответствии с нормативными документами ширина охранной зоны в проекте устанавливается 100м.

Таблица N5 - Перечень координат точек охранной зоны планируемого линейного объекта

Номер поворотной точки	Координаты	
	X	Y
1	522572,03	3357709,48
2	522585,75	3357667,99
3	522596,25	3357623,94
4	522601,07	3357577,54
5	522601,07	3357554,22
6	522599,7	3357530,92
7	522596,67	3357507,79
8	522586,07	3357462,38
9	522569,5	3357418,79
10	522547,3	3357377,78
11	522534,19	3357358,47
12	522519,99	3357340,29
13	522465,46	3357279,07
14	522398,7	3357204,62
15	522358,66	3357159,95
16	522354,3	3357155,09
17	522279,86	3357221,86
18	522404,34	3357360,71
19	522442,91	3357404,05
20	522462,68	3357431,18
21	522478,54	3357460,47
22	522490,37	3357491,6
23	522497,95	3357524,03
24	522501,15	3357557,18
25	522499,92	3357590,47
26	522494,25	3357623,39
27	522484,48	3357657,79
28	522478,15	3357675,05

3.3. Вертикальная планировка и инженерная подготовка территории линейных объектов

Территория для проведения реконструкции линейного объекта требует дополнительных работ по вертикальной планировке и инженерной подготовке территории.

Подготовка схемы вертикальной планировки территории, инженерной подготовки и инженерной защиты территории материалов по обоснованию проекта планировки территории подготавливаются в отношении документации по планировки территории, предусматривающей размещение объектов капитального строительства, не являющихся линейными объектами, а также размещение линейных объектов автомобильного и железнодорожного транспорта. Инженерная подготовка территории - это комплекс инженерных мероприятий по освоению и защите территории, обеспечивающих размещение объектов капитального строительства (организация поверхностного стока, удаление застойных вод, регулирование водотоков, устройство и реконструкция водоемов, берегоукрепительных сооружений, благоустройство береговой полосы, понижение уровня грунтовых вод, защита территории от затопления и подтопления, освоение оврагов, выторфовка, подсыпка и т.д.).

Вертикальная планировка - это инженерное мероприятие по искусственному изменению, преобразованию и улучшению существующего рельефа местности срезкой или подсыпкой грунта для использования его в градостроительных целях. Основная цель вертикальной планировки заключается в создании спланированных поверхностей, удовлетворяющих требованиям застройки и инженерного благоустройства территории

Раздел 4 "Материалы по обоснованию проекта планировки территории. Пояснительная записка".

4. Положение о размещении линейных объектов

4.1. Описание природно-климатических условий территории, в отношении которой разрабатывается проект планировки территории

Объект расположен на территории Амурская область г. Белогорск ул. Сенная,2:

Территория Белогорска характеризуется суровой продолжительной зимой и жарким коротким летом.

Климат - муссонный с чертами резко континентального, особенно это проявляется зимой, когда на территорию Амурской области проникает континентальный воздух при западных, северо-западных ветрах.

Зима в области холодная, сухая с маломощным снежным покровом, по средним показателям составляет 20-22 см. Это наиболее продолжительный сезон года с низкими температурами как на севере, так и на юге области.

Лето в области теплое и даже жаркое. Характеризуется значительным увеличением осадков по сравнению со всеми сезонами года. За июнь, июль и август на севере области выпадает от 350 до 450 мм, в южных районах от 250 до 350 мм осадков. Это 60-70% годовой нормы осадков. Июль - наиболее теплый месяц. Летом, как и в другие сезоны года, наблюдается изменение температур не только широтное, но и связанное с высотой рельефа.

Наиболее холодный месяц - январь. Среднемесячная температура воздуха для января составляет - 27,1°С, абсолютная минимальная температура воздуха - 48 °С.

Наиболее теплый месяц - июль. Среднемесячная температура воздуха +21,1°С, абсолютная максимальная температура +40 °С.

Территория города относится к зоне умеренного увлажнения: среднегодовое количество осадков составляет 480 мм, максимальное количество осадков приходится на июль, минимальное - на февраль.

Ветровой режим характеризуется преобладанием в течение года ветров северного, северо-западного направлений, летом преобладают ветры южных, южно-восточных направлений.

В летний и зимний периоды наблюдаются туманы, среднегодовая продолжительность туманов составляет 72 часа, преимущественно летом и зимой.

Для теплого периода года характерны грозы, среднегодовая

продолжительность гроз - 52 часа.

Ландшафт окружающей местности представлен пресными озерами с прилежащими озерными болотами.

С юга к городу примыкают безлесые земли, используемые ранее под сельскохозяйственное производство.

На севере за р. Томь расположен сосновый бор, представляющий эстетическую и рекреационную ценность.

Климатические и почвенные условия благоприятны для обитания здесь богатого видового разнообразия растительности.

Гидрологическая сеть региона хорошо развита и в основном принадлежит бассейну реки Амур. Пересекаемые водостоки по условиям водного режима относятся к дальневосточному типу с хорошо выраженным преобладанием дождевого стока, его доля составляет 65-75% и устойчивой зимней меженью, на подземное питание приходится 10-20% от годового. Глубина залегания вод в пределах речных долин от 0,5-8 м до 23-25 м у бровок надпойменных террас. На междуречных пространствах она колеблется от 10 до 60 м. Уровень обычно свободных, местами обладает слабым напором (3-6 м). Годовая амплитуда колебания уровня в поймах 3-6,5 м, на остальной площади бассейна не превышает 1-1,2 м.

4.2. Формирование границ зон планируемого размещения линейных объектов. Зон планируемого размещения линейных объектов, подлежащих переносу (переустройству) из зон планируемого размещения линейных объектов

В проекте планировки устанавливаются проектируемые "красные линии". Красные линии - линии, которые обозначают существующие, планируемые границы территории общего пользования, границы земельных участков, на которых расположены линии электропередачи, линии связи, трубопроводы, автомобильные дороги.

Проектируемые "красные линии" устанавливаются в границах кварталов жилой застройки.

Установленные красные линии, на момент разработки проекта планировки - отсутствуют.

Красные линии, подлежащие отмене, в рамках данного проекта, также отсутствуют.

Зоны планируемого размещения линейных объектов, подлежащих переносу (переустройству) из зон планируемого размещения линейных объектов - отсутствуют.

Пересечения границ зон планируемого размещения линейного объекта (объектов) с сохраняемыми объектами капитального строительства (здания, строения, сооружения, объекты, строительство которых не завершено), существующими и строящимися на момент подготовки проекта планировки территории - отсутствуют.

Пересечения границ зон планируемого разрешения линейного объекта (объектов) с объектами капитального строительства, строительство которых запланировано в соответствии с ранее утвержденной документацией по планировке территории - отсутствуют.

Пересечения границ зон планируемого размещения линейного объекта (объектов) с водными объектами (в том числе с водотоками, водоемами, болотами и т.д.) - отсутствуют.

4.3. Технологические и конструктивные решения проектируемого линейного объекта

Настоящим проектом планировки и проектом межевания территории предусматривается определение границ земельного участка для строительства линейного сооружения "Железнодорожный подъездной путь"

Рабочий проект "Железнодорожный подъездной путь от ПК0 до ПК5+86,52" учтен в проектном решении проекта планировки территории.

Таблица N6 - Технико-экономическая характеристика линейного объекта

№ пп	Наименование показателей	Ед. измерений	Проектируемый подъездной путь
1	Протяженность без стр. пер.	км	0,55316
2	категория	СниП 2.05.07-91*	IV
3	вид тяги	Тепловоз	Тепловоз
4	марка стрелочного перевода	-	1/11
5	Прогнозируемый грузооборот	вагон	100
6	Род планируемых к перевозке грузов	-	ГСМ, сжиженный газ, моторные масла, цемент, пиломатериалы, строительные материалы, инертные материалы, модульные металлоконструкции, специализированная техника, сырье для производства продукции (мясо, специи, продукты питания)
7	Подвижной состав	-	цистерны, крытые вагоны, полувагоны

4.4. Основные технико-экономические показатели проекта планировки территории

Размещение линейного объекта проведено с учетом земельных участков, сведения о которых внесены в государственный кадастр недвижимости. Красные линии установлены на основании запроектированных мест общего пользования, с учетом сформированных земельных участков, а также с учетом рельефа планируемой территории. Общая площадь, для которой разработан проект планировки территории, составляет 12130 кв.м.

Таблица N7 - Технико-экономические показатели проекта планировки территории

№ п.п.	Наименование показателей	Ед. изм.	Значение	Примечание
1	Площадь проектируемой территории	га	1,213	-
2	Территории объектов культурного наследия	га	-	отсутствуют
3	Зоны с особыми условиями использования территории			
	- охранная зона существующей железной дороги	га	3,06	-
	- охранная зона проектного железнодорожного пути	га	5,87	-
	- охранная зон ЛЭП	га	0,07	-
	- санитарно-защитная зона объекта "Трубопроводная система "Восточная Сибирь - Тихий океан" участок НПС "Сковородино" - СМНП "Козьмино" (ВСТО-II). АБК ДАО МН, РНУ, ЦРС и БПО, ЛЭУ, ЛЭС. ЦРС и БПО в г. Белогорск"	га	17,4	-

Графическая часть

Проект межевания территории: "Железнодорожный подъездной путь от ПК0+00 до ПК5+86,52", расположенный по адресу: Амурская область, г. Белогорск, р-н улицы Сенная д.2.

Том III

Директор ООО "СпецГеоПроект" Кунгурова О.Н.

Раздел 1 "Основная (утверждаемая) часть проекта межевания территории".

1. Перечень и сведения о площади образуемых земельных участков, возможные способы их образования. Вид разрешенного использования образуемых земельных участков.

Проектируемый объект размещается на земельном участке в кадастровых кварталах с номерами 28:02:000655; 28:02:000482, по адресу: Амурская область, г. Белогорск, р-н улицы Сенная д. 2.

В таблице приведены площади земельных участков предназначенных для размещения объекта капитального строительства и землепользователи, предоставляемые земельные участки.

Для достижения целей и задач планировки территории предусмотрено формирование земельного участка и частей земельного участка, их перечень приведен в таблице N4.

Таблица N1 - Площади земельных участков предназначенных для размещения объекта капитального строительства

Условный номер ЗУ	Площадь участка, Га	Категория земель	Вид разрешенного использования	Примечание
:ЗУ1	1,213	Производственная зона	-	-

*вид разрешенного использования приведен в соответствии с Приказом Министерства экономического развития РФ N540 от 1 сентября 2014 года "Об утверждении классификатора видов разрешенного использования земельных участков".

При инструментальном выносе границ в натуру и составлении межевого плана земельного участка для постановки на кадастровый учет, будет произведено уточнение и согласование смежных границ землепользователей и площадей земельных участков, испрашиваемых к застройке.

Раздел 2 "Материалы по обоснованию проекта межевания территории".

2.1. Координаты поворотных точек формируемых земельных участков и частей земельных участков в проектируемой зоне

Формируемый земельный участок, находящийся на территории кадастровых кварталов 28:02:000655; 28:02:000482 предназначены для строительства линейного объекта.

Таблица N2 - Ведомость координат поворотных точек границ участков

Координаты земельного участка, занимаемого линейным объектом			Площадь формируемого земельного участка, Га	Вид разрешённого использования
№ п./п.	Положение X	Положение У		
1	2	3	4	5
:ЗУ1				
1	522515.30	3357688.38	1,213 Га	-
2	522526.06	3357656.38		
3	522533.82	3357627.61		
4	522538.76	3357598.59		
5	522540.72	3357569.21		
6	522539.70	3357539.79		
7	522535.68	3357510.62		
8	522528.73	3357482.01		
9	522518.91	3357454.26		
10	522506.32	3357427.64		
11	522491.09	3357402.45		
12	522473.38	3357378.93		
13	522433.81	3357334.31		
14	522427.52	3357328.50		
15	522306.16	3357198.29		
16	522324.74	3357181.59		
17	522361.52	3357222.62		
18	522441.44	3357311.76		
19	522489.86	3357365.15		
20	522506.90	3357387.52		
21	522521.86	3357411.34		
22	522534.60	3357436.41		
23	522545.02	3357462.53		
24	522553.04	3357489.49		
25	522558.59	3357517.06		
26	522561.63	3357545.02		
27	522564.49	3357544.84		
28	522565.04	3357570.98		
29	522564.35	3357581.34		
30	522548.64	3357622.84		
31	522543.96	3357639.25		
32	522535.74	3357663.43		
33	522524.09	3357692.14		
34	522521.61	3357691.09		

2.2. Основные технико-экономические показатели по проекту межевания территории

Общая площадь земельного участка, необходимого для размещения объекта 1,213 Га.

Таблица N3 - Площади земельных участков предназначенных для размещения объекта капитального строительства

Условный номер ЗУ	Площадь участка, Га	Категория земель	Вид разрешенного использования	Примечание
:ЗУ1	1,213	Производственная зона	-	-

*вид разрешенного использования приведен в соответствии с Приказом Министерства экономического развития РФ N540 от 1 сентября 2014 года "Об утверждении классификатора видов разрешенного использования земельных участков".

При инструментальном выносе границ в натуру и составлении межевого плана земельного участка для постановки на кадастровый учет, будет произведено уточнение и согласование смежных границ землепользователей и площадей земельных участков, испрашиваемых к застройке.

Графическая часть

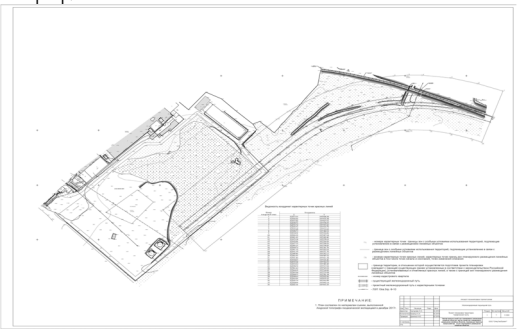

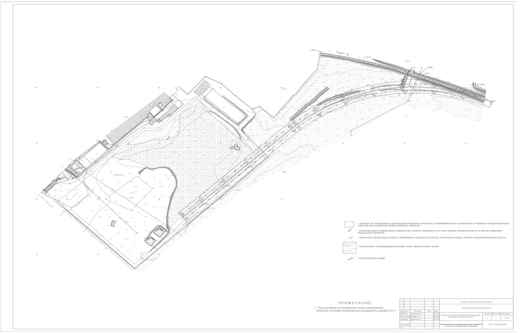

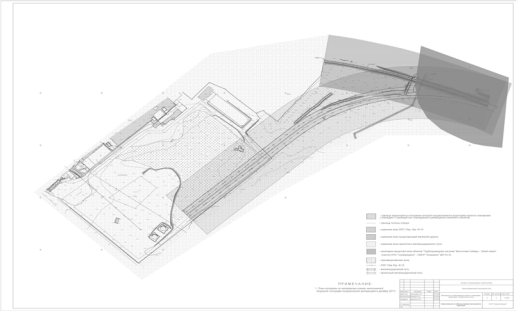

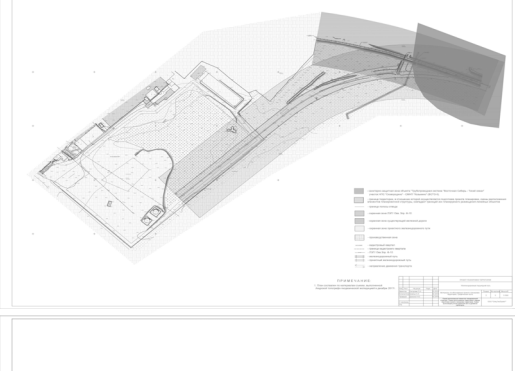

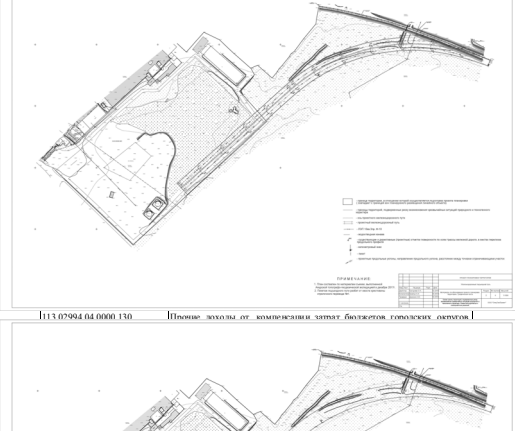

113 07994 04 0000 130 Прочие доходы от компенсации затрат бюджетов городских округов

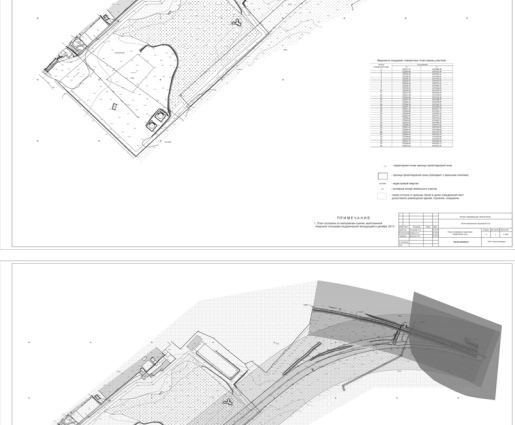

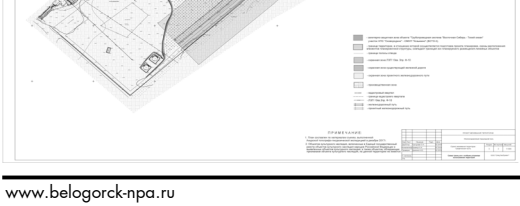

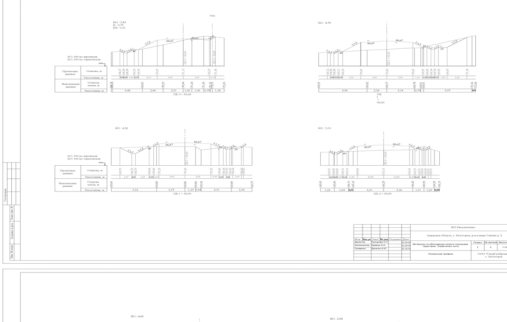

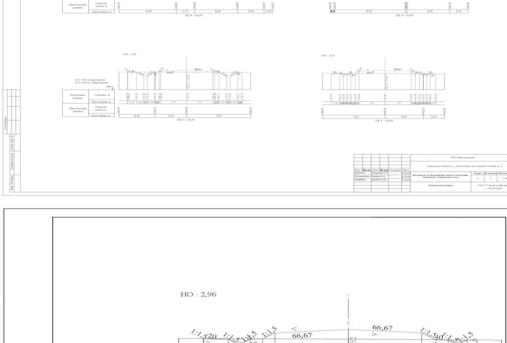

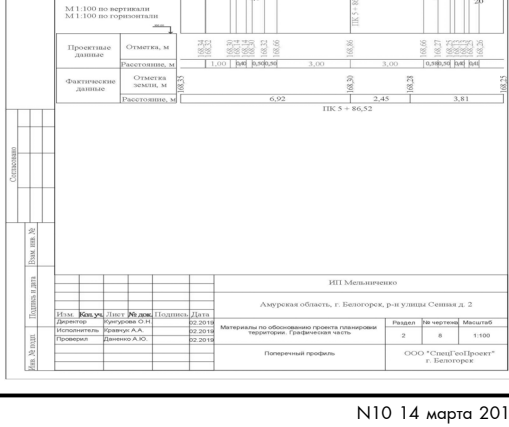

АДМИНИСТРАЦИЯ ГОРОДА БЕЛОГОРСК АМУРСКОЙ ОБЛАСТИ

ПОСТАНОВЛЕНИЕ N270
27.02.2019

О внесении изменений в постановление от 15.07.2015 N 1270 "Об утверждении Порядка поощрения граждан, являющихся членами народных дружин, участвующих в мероприятиях по охране общественного порядка на территории муниципального образования город Белогорск"

На основании ст. 54 Устава муниципального образования г. Белогорск, в целях упорядочения осуществления выплат на материальное поощрение граждан, являющихся членами народных дружин, участвующих в мероприятиях по охране общественного порядка на территории муниципального образования город Белогорск, в постановление Администрации г. Белогорск от 15.07.2015 N1270 "Об утверждении Порядка поощрения граждан, являющихся членами народных дружин, участвующих в мероприятиях по охране общественного порядка на территории муниципального образования город Белогорск" внести следующие изменения,

постановляю:

1. Пункт 2.3 "Порядка поощрения граждан, являющихся членами народных дружин, участвующих в мероприятиях по охране общественного порядка на территории муниципального образования город Белогорск" изложить в новой редакции: "Стоимость одного часа выхода на дежурство постоянна и составляет 100 рублей. Определить ежеквартальную выплату материального поощрения командиру народной дружины в абсолютной величине (10% от общей суммы выплат народным дружинникам). Сумма материального поощрения командира народной дружины указывается в списке граждан, являющихся членами народных дружин, участвующих в мероприятиях по охране общественного порядка на территории муниципального образования г. Белогорск".
2. Постановление вступает в силу с 01.04.2019.
3. Постановление опубликовать в газете "Белогорский вестник".
4. Внести в подраздел 10.5 раздела 10 "Законность и общественная безопасность" правовой базы местного самоуправления города Белогорск.
5. Контроль за исполнением постановления возложить на заместителя Главы по вопросам местного самоуправления О.М. Сапожникову.

Глава муниципального образования г. Белогорск С.Ю. Мелюков

Муниципальное казенное учреждение "Комитет имущественных отношений Администрации города Белогорск"

РАСПОРЯЖЕНИЕ N78
21.02.2019

О внесении изменений в Распоряжение от 07.08.2014 N131 "Об утверждении административного регламента предоставления муниципальной услуги "Выдача разрешений на установку рекламных конструкций на соответствующей территории, аннулирование таких разрешений, выдача предписаний о демонтаже самовольно установленных вновь рекламных конструкций"

В целях приведения правовой базы местного самоуправления города Белогорск в соответствие действующему законодательству, в распоряжение МКУ "Комитет имущественных отношений Администрации города Белогорск" от 07.08.2014 N131 "Об утверждении административного регламента "Выдача разрешений на установку рекламных конструкций на соответствующей территории, аннулирование таких разрешений, выдача предписаний о демонтаже самовольно установленных вновь рекламных конструкций" внести следующие изменения:

1. Раздел 5 административного регламента изложить в следующей редакции:

"5.1. Заявители имеют право на обжалование решений, принятых в ходе предоставления муниципальной услуги, действий или бездействия должностных лиц МФЦ, ОМСУ в досудебном порядке.

Заявитель может обратиться с жалобой, в том числе в следующих случаях:

1) нарушение срока регистрации запроса заявителя о предоставлении муниципальной услуги;

2) нарушение срока предоставления муниципальной услуги;

3) требование у заявителя документов или информации либо осуществления действий, представление или осуществление которых не предусмотрено нормативными правовыми актами Российской Федерации, нормативными правовыми актами субъектов Российской Федерации, муниципальными правовыми актами для предоставления муниципальной услуги;

4) отказ в приеме документов, предоставление которых предусмотрено нормативными правовыми актами Российской Федерации, нормативными правовыми актами субъектов Российской Федерации, муниципальными правовыми актами для предоставления муниципальной услуги, у заявителя;

5) отказ в предоставлении муниципальной услуги, если основания отказа не предусмотрены федеральными законами и принятыми в соответствии с ними иными нормативными правовыми актами Российской Федерации, законами и иными нормативными правовыми актами субъектов Российской Федерации, муниципальными правовыми актами;

6) затребование с заявителя при предоставлении муниципальной услуги платы, не предусмотренной нормативными правовыми актами Российской Федерации,

* нормативными правовыми актами субъектов Российской Федерации, муниципальными правовыми актами;

7) отказ органа, предоставляющего муниципальную услугу, должностного лица органа, предоставляющего муниципальную услугу, многофункционального центра, работника многофункционального центра в исправлении допущенных ими опечаток и ошибок в выданных в результате предоставления муниципальной услуги документах либо нарушение установленного срока таких исправлений;

8) нарушение срока и порядка выдачи документов по результатам предоставления муниципальной услуги;

9) приостановление предоставления муниципальной услуги, если основания приостановления не предусмотрены федеральными законами и принятыми в соответствии с ними иными нормативными правовыми актами Российской Федерации, законами и иными нормативными правовыми актами субъектов Российской Федерации, муниципальными правовыми актами;

10) требование у заявителя при предоставлении муниципальной услуги документов или информации, отсутствие и (или) недостоверность которых не указывались при первоначальном отказе в приеме документов, необходимых для предоставления муниципальной услуги, либо в предоставлении муниципальной услуги.

Жалоба подается в письменной форме на бумажном носителе, в электронной форме в орган, предоставляющий муниципальную услугу, многофункциональный центр либо в соответствующий орган государственной власти (орган местного самоуправления) публично-правового образования, являющийся учредителем многофункционального центра. Жалобы на решения и действия (бездействие) руководителя органа, предоставляющего муниципальную услугу, подаются в вышестоящий орган (при его наличии) либо в случае его отсутствия рассматриваются непосредственно руководителем органа, предоставляющего муниципальную услугу. Жалобы на решения и действия (бездействие) работника многофункционального центра подаются руководителю этого многофункционального центра. Жалобы на решения и действия (бездействие) многофункционального центра подаются учредителю многофункционального центра или должностному лицу, уполномоченному нормативным правовым актом субъекта Российской Федерации.

Жалоба на решения и действия (бездействие) органа, предоставляющего муниципальную услугу, должностного лица органа, предоставляющего муниципальную услугу, муниципального служащего,

руководителя органа, предоставляющего муниципальную услугу, может быть направлена по почте, через многофункциональный центр, с использованием информационнотелекоммуникационной сети "Интернет", официального сайта органа,

предоставляющего муниципальную услугу, единого портала государственных и муниципальных услуг либо регионального портала государственных и муниципальных услуг, а также может быть принята при личном приеме заявителя. Жалоба на решения и действия (бездействие) многофункционального центра, работника многофункционального центра может быть направлена по почте, с использованием информационно-телекоммуникационной сети "Интернет", официального сайта многофункционального центра, единого портала государственных и муниципальных услуг либо регионального портала государственных и муниципальных услуг, а также может быть принята при личном приеме заявителя. Жалоба на решения и действия (бездействие) организаций, "предусмотренных частью 1.1 статьи 16 Федерального закона от 27.07.2010 N210- ФЗ "Об организации предоставления государственных и муниципальных услуг", а также их работников может быть направлена по почте, с использованием информационно-телекоммуникационной сети "Интернет", официальных сайтов этих организаций, единого портала государственных и муниципальных услуг либо регионального портала государственных и муниципальных услуг, а также может быть принята при личном приеме заявителя.

Жалоба должна содержать:

1) наименование органа, предоставляющего муниципальную услугу, должностного лица органа, предоставляющего муниципальную услугу, либо муниципального служащего, многофункционального центра, его руководителя и (или) работника, организаций, предусмотренных частью 1.1 статьи 16 Федерального закона от 27.07.2010 N210-ФЗ "Об организации предоставления государственных и муниципальных услуг", их руководителей и (или) работников, решения и действия (бездействие) которых обжалуются;

2) фамилию, имя, отчество (последнее - при наличии), сведения о месте жительства заявителя - физического лица либо наименование, сведения о месте нахождения заявителя - юридического лица, а также номер (номера) контактного телефона, адрес (адреса) электронной почты (при наличии) и почтовый адрес, по которым должен быть направлен ответ заявителю;

3) сведения об обжалуемых решениях и действиях (бездействии) органа, предоставляющего муниципальную услугу, должностного лица органа, предоставляющего муниципальную услугу, либо муниципального служащего, многофункционального центра, работника многофункционального центра, организаций, предусмотренных частью 1.1 статьи 16 Федерального закона от

27.07.2010 N210-ФЗ "Об организации предоставления государственных и муниципальных услуг", их работников;

4) доводы, на основании которых заявитель не согласен с решением и действием (бездействием) органа, предоставляющего муниципальную услугу, должностного лица органа, предоставляющего муниципальную услугу, либо муниципального служащего, многофункционального центра, работника многофункционального центра, организаций, предусмотренных частью 1.1 статьи 16 Федерального закона от 27.07.2010 N210-ФЗ "Об организации предоставления государственных и муниципальных услуг", их работников. Заявителем могут быть представлены документы (при наличии), подтверждающие доводы заявителя, либо их копии.

Жалоба, поступившая в орган, предоставляющий муниципальную услугу, многофункциональный центр, учредителю многофункционального центра, в организации, предусмотренные частью 1.1 статьи 16 Федерального закона от 27.07.2010 N210-ФЗ "Об организации предоставления государственных и муниципальных услуг", либо вышестоящий орган (при его наличии), подлежит рассмотрению в течение пятнадцати рабочих дней со дня ее регистрации, а в случае обжалования отказа органа, предоставляющего муниципальную услугу, многофункционального центра, организаций, предусмотренных частью 1.1 статьи 16 Федерального закона от 27.07.2010 N210-ФЗ, в приеме документов у заявителя либо в исправлении допущенных опечаток и ошибок или в случае обжалования нарушения установленного срока таких исправлений - в течение пяти рабочих дней со дня ее регистрации.

По результатам рассмотрения жалобы принимается одно из следующих решений: v

1) жалоба удовлетворяется, в том числе в форме отмены принятого решения, исправления допущенных опечаток и ошибок в выданных в результате предоставления муниципальной услуги документах, возврата заявителю денежных средств, взимание которых не предусмотрено нормативными правовыми актами Российской Федерации, нормативными правовыми актами субъектов Российской Федерации, муниципальными правовыми актами;

2) в удовлетворении жалобы отказывается.

Не позднее дня, следующего за днем принятия решения, об удовлетворении жалобы либо отказе в удовлетворении жалобы, заявителю в письменной форме и по желанию заявителя в электронной форме направляется мотивированный ответ о результатах рассмотрения жалобы.

В случае признания жалобы подлежащей удовлетворению в ответе заявителю дается информация о действиях, осуществляемых органом, предоставляющим муниципальную услугу, многофункциональным центром либо организацией, предусмотренной частью 1.1 статьи 16 Федерального закона от 27.07.2010 N210- ФЗ, в целях незамедлительного устранения выявленных нарушений при оказании муниципальной услуги, а также приносятся извинения за доставленные неудобства и указывается информация о дальнейших действиях, которые необходимо совершить заявителю в целях получения муниципальной услуги.

В случае признания жалобы не подлежащей удовлетворению в ответе заявителю даются аргументированные разъяснения о причинах принятого решения, а также информация о порядке обжалования принятого решения.

В случае установления в ходе или по результатам рассмотрения жалобы признаков состава административного правонарушения или преступления должностное лицо, работник, наделенные полномочиями по рассмотрению жалоб незамедлительно направляют имеющиеся материалы в органы прокуратуры

2. Разместить распоряжение на портале государственных и муниципальных услуг Амурской области.

3. Опубликовать распоряжение в газете "Белогорский вестник".

4. Контроль за исполнением распоряжения возложить на начальника отдела по управлению имуществом МКУ "Комитет имущественных отношений Администрации города Белогорска" А. Н. Алисина.

Председатель МКУ "Комитет имущественных отношений Администрации города Белогорска" Д.В. Саржевский

АДМИНИСТРАЦИЯ ГОРОДА БЕЛОГОРСК АМУРСКОЙ ОБЛАСТИ

ПОСТАНОВЛЕНИЕ N250

22.02.2019

О внесении изменений в постановление от 16.05.2013 N841 "Об организации паспортизации и классификации объектов и услуг жизнедеятельности инвалидов и других маломобильных групп населения"

В связи с созданием нового объекта муниципальной собственности, подлежащего паспортизации и сертификации, с целью приведения в соответствие в постановление Администрации г. Белогорск от 16.05.2013 N841 "Об организации паспортизации и классификации объектов и услуг жизнедеятельности инвалидов и других маломобильных групп населения" (в ред. от 02.04.2018 N444) внести следующие изменения,

постановляю:

1. Дополнить Приложение N1 строкой следующего содержания:

МАУ «ФОК им. С.Солнечникова»	*	ул. Кирова, 146	по развитию физкультуры и спорта

2. Опубликовать в газете "Белогорский вестник".

3. Внести в подраздел 9.6 раздела 9 "Социальная политика" правовой базы местного самоуправления города Белогорск.

4. Контроль за исполнением настоящего постановления возложить на Заместителя Главы по социальной политике Г.А. Бурмистрову.

Глава муниципального образования г. Белогорск С. Ю. Мелюков

АДМИНИСТРАЦИЯ ГОРОДА БЕЛОГОРСК АМУРСКОЙ ОБЛАСТИ

ПОСТАНОВЛЕНИЕ N251

22.02.2019

О внесении изменений в постановление от 11.12.2008 N1076 "О положении "О Совете предпринимателей при Главе муниципального образования г. Белогорск"

В соответствии со статьей 54 Устава муниципального образования город Белогорск, в постановление Администрации г. Белогорск от 11.12.2008 N1076 "О положении "О Совете предпринимателей при Главе муниципального образования г. Белогорск" (в редакции от 08.10.2018 N1520) внести следующие изменения,

постановляю:

1. Состав Совета по малому и среднему предпринимательству при Главе муниципального образования г. Белогорск изложить в новой редакции согласно приложению к настоящему постановлению.
3. Опубликовать постановление в газете "Белогорский вестник".
4. Внести постановление в подраздел 11.6 раздела 11 "Прочие вопросы" правовой базы местного самоуправления города Белогорск.
5. Контроль за исполнением настоящего постановления возложить на заместителя Главы по экономике Л.В. Цыркунову.

Глава муниципального образования г. Белогорск С.Ю. Мелюков

Приложение к постановлению Администрации г. Белогорск 22.02.2019 N251

Состав Совета по малому и среднему предпринимательству при Главе муниципального образования г. Белогорск

Шипулина Нина Владимировна - индивидуальный предприниматель, председатель;

Постникова Виктория Сергеевна - главный специалист отдела экономического развития и инвестиций, ответственный секретарь;

Амирова Татьяна Ивановна - индивидуальный предприниматель;

Дьяконов Виктор Сергеевич - индивидуальный предприниматель, генеральный директор ООО "Окна Века";

Ждановская Нина Александровна - индивидуальный предприниматель;

Ковалев Валерий Валерьевич - индивидуальный предприниматель;

Миронова Нина Викторовна - индивидуальный предприниматель;

Остапенко Вячеслав Анатольевич - индивидуальный предприниматель;

Соколов Сергей Васильевич - генеральный директор ООО "Белогорский хлеб";

Чурляев Виктор Иванович - индивидуальный предприниматель.

АДМИНИСТРАЦИЯ ГОРОДА БЕЛОГОРСК АМУРСКОЙ ОБЛАСТИ

ПОСТАНОВЛЕНИЕ N252

22.02.2019

О внесении изменений в постановление от 16.11.2015 N2002 "Об утверждении состава Единой комиссии по осуществлению закупок товаров, работ, услуг для обеспечения муниципальных нужд"

Во исполнение Федерального Закона от 05.04.2013 N44-ФЗ "О контрактной системе в сфере закупок товаров, работ, услуг для обеспечения государственных и муниципальных нужд", Положения о Единой комиссии по осуществлению закупок товаров, работ, услуг для обеспечения муниципальных нужд муниципального образования города Белогорск, утвержденного постановлением Администрации города Белогорск от 30.12.2013 N2468, в связи с кадровыми изменениями, в постановление Администрации города Белогорск от 16.11.2015 N2002 "Об утверждении состава Единой комиссии по осуществлению закупок товаров, работ, услуг для обеспечения муниципальных нужд" внести следующие изменения,

постановляю:

1. Приложение к постановлению изложить в новой редакции согласно приложению к настоящему постановлению.
2. Опубликовать постановление в газете "Белогорский вестник".
3. Внести в подраздел 11.6 раздела 11 "Прочие вопросы" правовой базы местного самоуправления города Белогорск.
4. Контроль за исполнением настоящего постановления возложить на заместителя Главы по экономике Л.В. Цыркунову.

Глава муниципального образования г. Белогорск С.Ю. Мелюков

Приложение к постановлению Администрации г. Белогорск 22.02.2019 N252

Состав Единой комиссии по осуществлению закупок товаров, работ, услуг для обеспечения муниципальных нужд муниципального образования город Белогорск

Цыркунова Лариса Вячеславовна - заместитель Главы по экономике, председатель комиссии;

Фильчагова Татьяна Александровна - директор Муниципальное казенное учреждение "Служба по обеспечению деятельности органов местного самоуправления" города Белогорск, заместитель председателя комиссии;

Тихомирова Анастасия Евгеньевна - ведущий специалист отдела муниципального заказа Администрации города Белогорск, секретарь комиссии.

Члены комиссии:

Раскопытова Наталья Владимировна - заместитель директора по юридическим вопросам Муниципального казенного учреждения "Служба по обеспечению деятельности органов местного самоуправления" города Белогорск;

Стефанович Анна Фёдоровна - консультант юридического отдела Администрации города Белогорск;

Туманова-Соколова Елена Дмитриевна - начальник планово-экономического отдела Муниципального казенного учреждения "Управление капитального строительства города Белогорск";

Фахрудинова Наталья Сергеевна - начальник юридического отдела Муниципального казенного учреждения "Управление ЖКХ Администрации города Белогорск".

Издается с 23 декабря 2008 года. Учредитель - Администрация муниципального образования города Белогорск Амурской области. Учреждена постановлением Администрации г. Белогорск N1092 от 18.12.2008. Выходит еженедельно.
Распространяется бесплатно.

Главный редактор: Людмила Шаптала
Адрес редакции: 676850, Амурская обл., г.Белогорск, ул. Гагарина, 2. Тел.: 2-32-40
Тираж - 100 экз.

Издатель: ООО «Город ТВ», город Белогорск, ул. Кирова, 306.
Отпечатано в ООО «Город ТВ», город Белогорск, ул. Кирова, 306.
Дата - 14.03.2019 г.